大公報

Ta-Kung-Pao
(L'Impartial)
HONGKONG
利源東街十四號十五號
No. 14-15 Lee Yuen St. E.

今日兩大張
第一萬三千三百二十號
督印人張子寬

本報創刊於前清光緒二十八年即西曆一千九百〇二年
內政部登記證 中宣部登記證

經中華郵政登記認為第二類及第三類新聞紙類

報費

香港	國內	國外
零售每份四仙	一月港幣一元	報費每月港幣一元
一月一元	半年港幣五元五毫	郵費每月港幣一元五毫
半年五元五毫	全年港幣十元	
全年十元	郵費每月港幣六毫	

電報掛號四三五八

編輯部電話二三二七六
營業部電話二〇三八二

新生影業公司為開攝新片『祖國之戀』『新生』及發行啓事

逕啓者敝公司首次出品「前程萬里」經於元旦起在港渝滇蓉桂菲各地同時獻映備蒙各界熱誠推許無任感奮茲謹以更大之努力繼續攝製司徒慧敏編導『祖國之戀』及蔡楚生編導『新生』二片藉副各界人士之望至關於前程萬里之發行事宜除委託香港中泰影業公司經理港澳映權及暹羅新國泰大戲院經理菲列濱映權外其餘海外各區映權俱由敝公司自行發行並無委出經理各地片商對于「前程萬里」及上列二新片之映權有所諮詢者請駕畢打街畢打行九樓(電話二一四五六六)向敝公司負責人周克接洽是荷

歐亞航空公司香港站辦事處公告

現奉 敝總公司二月廿四日業字第一六一七號代電略開查該站收寄貨物屢因故障阻遲積存將達二十噸在目前環境勢難立即疏運為慎重起見該站於奉電後應立將所有積存貨物除公司令飭必需付寄及有關公用之急要物件可分別緩急逐漸疏運外應通知各寄貨人婉請其概行收回並將運費十足退還否則不僅短期內絕難運出並鄭重聲明在積壓時間如有意外損失不能負責希即從速遵辦具報在未奉命令以前不得再行收寄貨物為要等因(一)請各寄貨人注意將所寄貨物收回(不另函通知)(二)如確屬於公用急要物件者請寄貨人另行直接函知昆明歐亞航空公司總公司轉飭 敝處辦理可也(請聲敘貨單號數寄貨人及地址收貨人及地址貨物名稱件數重量寄信人之詳細通訊地址以便 敝總公司覆訊)(三) 敝處不負延遲或意外損失責任特此公告

中華民國三十年二月二十八日

國曆三月十七日下午三時為 黃炳照 吳國智 兩飛機師靈柩舉行宗教儀式於晏達臣殯儀館四時在掃桿埔墳場火葬 謹此佈聞

中國航空公司謹啓

香港康年儲蓄銀行有限公司開派股息紅利廣告

啓者本銀行一千九百四十年股本息經集股東議決週息入厘算另派紅利二十元正定期國曆三月十八日開派屆時請攜息摺到德輔道中一百八十八號本銀行寫字樓簽收是荷

民國三十年三月十二號 總司理李星衢啓

廣東銀行有限公司股東公鑒

本行一九四〇年度股息業經股東會議議決自三月十七日起開派計派第一優先股八釐另照本行章程加派四釐第二優先股及普通股各四釐特此通告

香港廣東銀行有限公司啓

一九四一年三月十五日

介紹江南第一流名醫包農輔

中央國醫館理事 首都國醫公會理事 南京金陵療養院院長 南京包氏中西醫院院長 清御醫 薇村先生庭訓

先生博學中西名振兩江行道首都念餘年活人無算診察周詳辨症精確精理內婦兒科尤長於傷寒溫熱經驗宏富著作等身荷國府名人題贈匾額盈堂乃醫界之學人同仁等欽佩先生學識今先生遷移其家藏包氏聖心樓中國醫藥專科圖書來港特書此以資介紹簡約之詞誠不足以彰先生學識之萬一也門診九至十二時出診二至四時病減半香港六元九龍拾元診金掛號時先惠 診所大道中皇后戲院右側三十三號三樓

介紹人 于右任 王曉籟 王一棠 杜月笙 林康侯 袁履登 徐寄庼 傅南軒 虞洽卿 郎文炳 蔣夢麟 劉紀文 潘仰堯 黃資材 魏道明 殷獨鶴

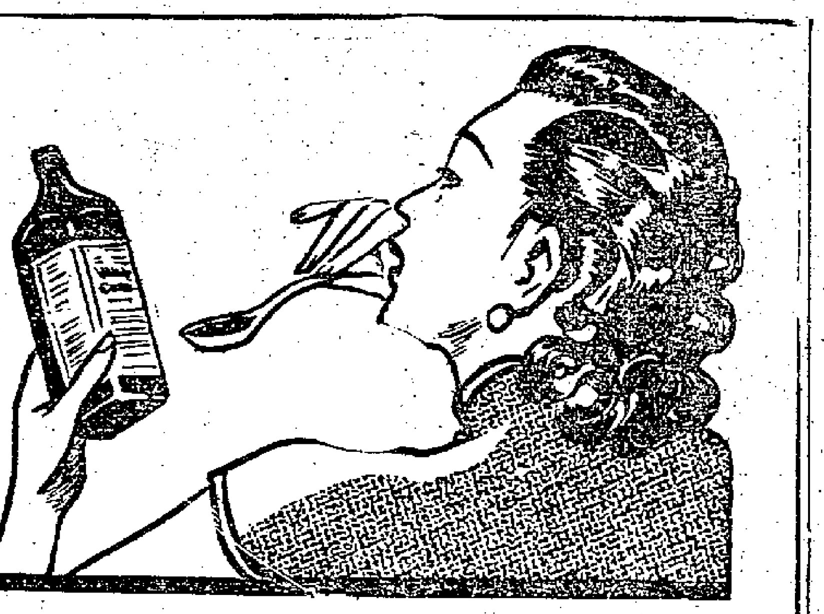

病後調理之妙品

病後元氣大傷，調理務須得宜。華大賓利鱉魚肝油，為病後調理之第一妙品。因其含有鱉魚肝油之精華，及其他種種養肌頤神之妙劑。味美無腥，有益脾胃。平時精神疲倦，體力不足者，服之均有良效。

香港經理洛士利洋行

有含幾怪及純淨二種

各大藥房均有出售

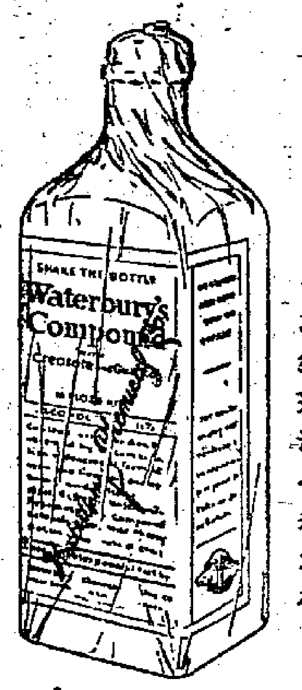

大瓶十六兩 小瓶八兩

華大賓利鱉魚肝油

WATERBURY'S COMPOUND

K-3

GALLINAN

α (p-amino-benzene-sulphonamido) pyridine

高力皇

現代最高級之化學治療劑

殺滅鍊球菌肺炎球菌淋菌葡萄球菌絕對有效之科學良藥

高力皇為本廠化學藥物研究所最近之大貢獻歷經無數動物試驗臨床觀察認為滿意方始發行故治效絕對可靠本品為白色結晶性粉末製成片劑每片內含「二對氨苯磺醯胺砒啶」〇.五公分化學方式為

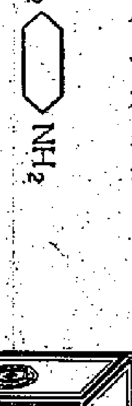

高力皇與適應症

急慢性淋疾淋疾性眼結膜炎肺炎腦膜炎枝氣管肺炎癰瘡癤以及其他淋菌性疾患暨由鍊球菌腦膜炎球菌葡萄球菌所引起之諸病

包裝一百片：二十片

信誼藥廠化學藥物研究所製造

肺炎菌 淋球菌

上海信誼藥廠華南總辦事處 香港華人行三三〇號房 電話[illegible]

靈芝藥房 止痛退熱藥王

十靈丹

家庭良藥

止痛退熱天下第一
洗腸掃毒消滯去濕
能治老少一切毛病

利便運輸增設盒裝 丹經昇煉永保功效

香港分行荷李活道一七三號 電話二一七四三 各處均有代售

BRAND'S ESSENCE

白蘭氏雞精

精力康強始可享樂

終宵娛樂，則眠睡不足，運動過度，則身體疲乏，本欲取樂，反受其害，惟白蘭氏雞精，能矯正之，常服此品，精力自然特別康強，一試便知其偉大之功效，惟別種興奮食物藥劑，切勿亂服，至弄巧反拙也。

英國出品
各公司辦館均售

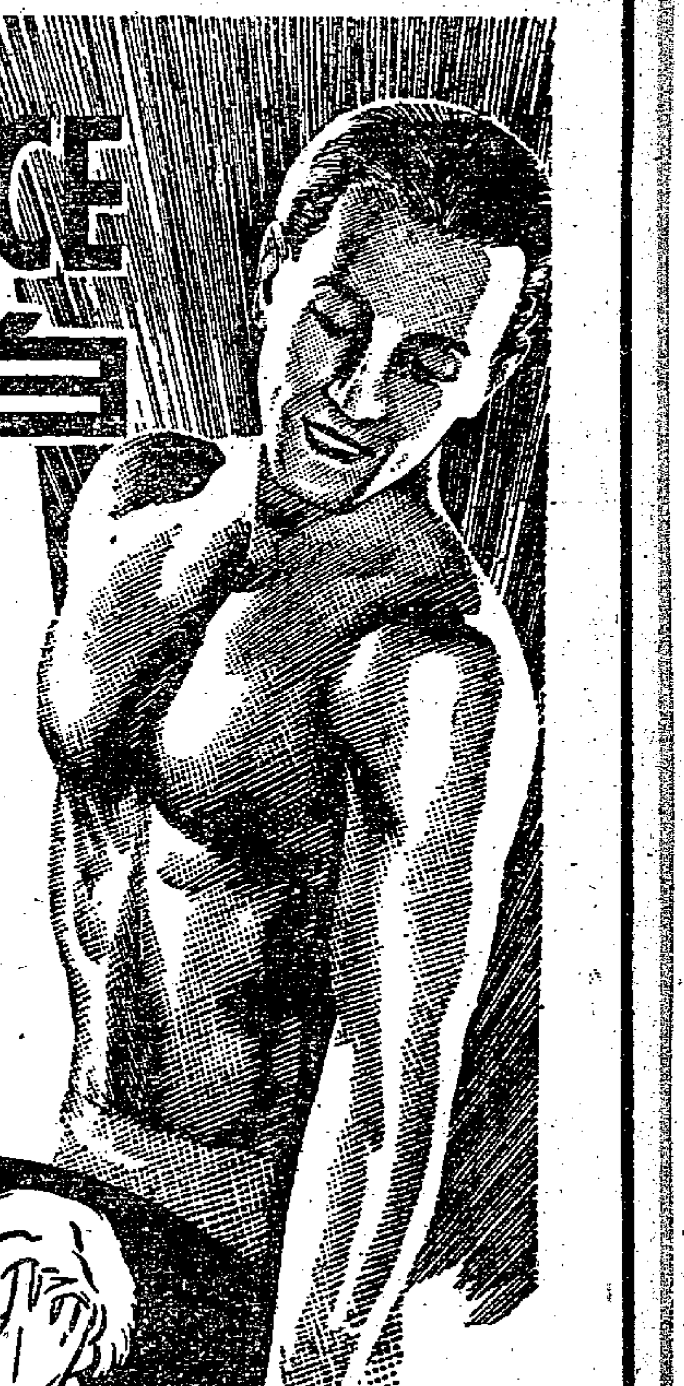

連剌公司總理
卡佛司經•

3APB4

差利卓別靈的傑作
大獨裁者
"The Great Dictator"
聯美公司光榮巨製
每晚尾場加派電車送客
每日仍在會福琴行定座
看過的觀衆不下十萬人齊聲讚美交口稱譽許爲自有以史影來最偉大的巨構
今天日夜四場 利舞台 第十一天獻映

中央戲院
昨天極擠 今天續映
中國第一佛學部文藝大藝術名片
張翠紅 王元龍 主演 鄒斑華 紫薇 范雪朋 寧萱 合演
觀世音
▲數十居士贊助▼ ▲佛教名人審定▼ ▲闡揚佛教眞義▼ ▲絕不導人迷信▼
大慈大悲 普渡衆生 一切有情 永離苦海
剷除消極的厭世觀念。剖解積極的佛學眞諦。是期凡購特等超等座劵者隨贈本片女主角張翠紅女士小照一幀贈罄即止。
此片最近寄到 全港首次公映

舉世注目妖婦
□□妖姬
到處酸風大作 到處惹事生非 到處無地自容 到處受盡唾罵

東區遊樂場
是娛樂大集團
—有—
粵曲歌藝 中西舞蹈 技藝表演 新奇遊戲
—溜冰場—
雪展靚 場地滑 秩序好 招呼妥

★施威新作 小老虎

上海 乾坤書場
相聲名家 劉桂田 陸伯鹿 林英麗
領導 大娃娃 翁樂梅 羅芳秋
特請客串 王小姐 胡根地 新紅林
笑哈哈 金玲瑞
重金禮聘 相聲名家 南北滑稽 翠芳會唱
大道東 冠海茶樓三樓

東亞大藥房
藥品正式 取價從廉
專門配方 準確精良
化學原料 精美齊備
總行 娛樂戲院左鄰 支店 大道中九十號 第二支店 彌敦道三六五號

北平厚德福酒家
經濟和菜 一冷葷 二冷葷 四冷葷 新添包辦 兩炒菜 四炒菜 四川羊肉酒席 一湯菜 兩湯菜 一飯菜 汽鍋正鷄 上門會菜 一元 二元 三元
皇后大道東九十二號 電話：三二〇六九

BALALAIKA
Russian Restaurant
俄國餐室
九龍漢口道九龍酒店內
電話：五八〇〇八 五八〇〇九
諸君欲嘗試味美之眞正俄國餐乎？請駕臨九龍酒店內之俄國餐室佈置華麗座位舒適招待週到務使諸君滿意結婚宴會特備大餐堂不另收費特聘俄國女子表演歌劇請各界注意表演日期

亞洲實業鋅粉製造廠廣告
99力鋅養粉 ZINC POWDER 每域三十五元 22力鋅粉（律刀鋅）LITHOPONE 每域二十元 本廠製造99力鋅養粉22力鋅粉（律刀鋅）經香港皇家化驗師發給證書保證力度充足 貴客定購無任歡迎
總管理處・製造廠：北角渣華道 電話二八二〇八

天壽堂 姑嫂丸
婦女經期 暗病不育
海狗鞭健腎丸
治男子腎部虛弱等症 服者能達到多男多壽目的
統辦世界名廠唱機各參唱片

好戲連台上演
（第八期新菜今日出世）
天下名廚鳳城三傑所製菜式久已爲食客稱道現第八期新菜又出世午市三傑亦有特製粉麵飯供應房廂座同時更換新菜皆精美可口到會筵席三傑均親自出馬菜式如下
十大件（每桌三十元）（外賣到會加一）
紅燒大翅 金腿玉蘭鷄 福祿貼班 蟹蓉西牛 百子燕窩 二上鵪鶉
希子雙華螺 鷄捲明蝦球 雀吧報喜 燕蓉乳鴿 長壽珍珠露 美點二式
九大件（每桌二十元）
紅燒鷄生翅 金錢石班 福祿鵪鶉片 上湯浸鷄 原盅香露鴿 二上勢葷
百子明蝦捲 雀鳴報喜 蟹汁西生菜 長壽珍珠露 美點二式
電話 二〇一二一 二〇四四七
大道中金城大酒家啓

天下獨一
快靈丹
止瀉退熱 消滑去濕 醒腦潤腸 ...
發明人鄭安之

二億六百萬母親均樂用此種療法以治兒童之傷風
治療兒童傷風之良藥，名三角牌維克司藥膏者，世界七十一國二億六百萬以上之母親，均採用之。今者君可在各處藥房購得矣。三角牌維克司藥膏，絕無妨礙兒童胃臟之弊。故世之爲母者莫不愛用之。祇須於兒童就寢時，搽之於其喉部及胸際可也。此膏搽用之後，其藥力能直趨傷風所在之氣管。而立即發生兩種解慰之作用。
（一）療治性之藥氣以吸入十八次。三角牌維克司藥膏一遇體溫，即發出藥氣。每分鐘可同時吸入十八次。
（二）且自皮膚吸入。三角牌維克司藥膏發揮藥力，拔除痰痛減咳嗽。既之膏藥然。
三角牌維克司藥膏如靈驗，具內外夾攻之作用。故能鬆解黏痰。此膏發揮藥力解除既充血。兒童呼吸既暢。自能酣然熟睡。均能霍然而愈。歷數時之久。搽後一夜之間，大多數傷風
三角牌維克司藥膏
VICKS VAPORUB

梁培基止咳丸
此丸善能順氣化痰止咳定喘統治一切咳症不論男女老幼體之壯弱起之久暫服之均無寒燥之弊必得順氣化痰之益誠咳之靈丹也
由民國三十年起將包面紙改換加入梁培基肖像用凸起油墨印出指摩可覺購用諸君祈爲細辨

社評
羅斯福總統之明智表示

羅斯福總統又發表演說，重申美國援助反侵略各國之決心，並謂『吾人將以所餘裕之每一架飛機，每一種戰具，無論新舊，運往國外，以迄反軸心國家獲得完全勝利爲止。』其措詞之堅決明朗，實爲前此所僅見。美總統此項表示，直接爲說明美國反抗侵略維護民主政治之決心，間接爲答復因松岡赴德而展開之軸心外交攻勢；這一表示，對於太平洋之局勢，影響尤爲重要。

自從租借法案在美國會通過後，美政府即劍及屨及，立即着手對民主國作實際援助；據史汀生前日談話，美國對英援助，已源源輸出，美政府當局，並表示任何阻力，都不能影響美國之將軍火輸往英國；可見美國之大規模援英，實際已開始。對於中國的援助，則前此因期待寇里返美後之報告，以作實際之分配，故遲遲未作具體之決定；因而一般印象，以爲美國之援華，將不如援英之積極，而東京方面，復乘機渲染，企圖挑撥中美兩國之友情。現在，經羅斯福總統的坦白說明，一切浮言疑慮，自可一掃。他說：『中國期待吾人之援助。美國今敢正告中國曰，中國將獲得吾人之援助』。這話，何等肯定！他又說：『英國之平民，完全明瞭寧爲自由人而死，不作奴隸而生；中國亦同樣表現其民衆之偉大意志，以抵抗國家之被分割。』這對於我們抗戰的同情與了解，又是何等熱切！

我們說美總統此項表示對太平洋影響最大，是因爲他確切說明對於亞歐戰事，同樣重視，對於東西反侵略國，同等援助；美國一部分孤立派，始終認爲只有英國之勝負，對美國前途最有關係，所以租借法案通過之前夕，塔虎脫還提出修正案，主張該案只適用於對英，而最近一部分意見，還認爲遠東形勢比較鬆弛，應儘先盡力援英。羅斯福總統却始終認爲東西侵略者同樣應予撲滅，在他去年年底的爐邊談話及本年國會開幕演詞中，强調說明軸心在世界各地的侵略企圖，應同樣予以摧毀，美國應爲所有反侵略各國之大兵工廠，供給各民主國之需要；這次演詞，復再三申述此項決心，並謂美國爲國家與個人自由計，對於援助反軸心各國，應迅速進行。此種堅決之表示，可以說是對遠東侵略者最嚴重的警告。

美國之積極援助民主國，根本爲剷除侵略者之『新秩序』，以保衛民主政治。同時，也爲確保美國本身之安全，使美國能遠於戰禍。由前者言，她應對一切反侵略國同量援助；由後者言，則援助中國更爲有效。現在，事實很明顯，無論侵略者在世界那一角得逞，都同樣將影響全部正義勢力受根本的威脅；英國如被擊敗，美國固立感危險，日本如再進一步南進，也更足以動搖美國的生存基礎；而且歐亞戰事是否將聯成一氣，擴大爲世界戰事，使美國成爲侵略者直接的對象，關鍵就在日本能否放手南進，燃起南太平洋全面的戰氛；而這個重要的關鍵，實際還把握在中國手中；日本軍閥，本是最善投機取巧的，爲什麼歐戰一年半來始終不敢大舉南進？爲什麼最近對英美還作緩和的姿態？日本明知目前爲其侵擾太平洋秩序之最好時機，明知美國海軍大量擴充，兩洋海軍逐漸完成之後，日本勢難再事掙扎，但迄今還不敢作此冒險，此中原因，何煩縷述！美國要避免在大西洋對軸心作戰，必需償付極大的代價，因爲德國在歐陸已形成霸權，英國在海上的力量，最近也證明絕對强盛，歐戰事實已成長局，美國的大量援助，可以幫助英國防止並摧毀納粹的閃電攻勢，但要根本粉碎歐洲的橫暴主義，至少非一朝一夕之事，因此美國也時時有被牽入戰團的危險。但在遠東，則中國的抗戰，已將日本之侵略元氣大量削弱，只要美國今後能加緊援助中國，則太平洋戰事之危機必能根本消滅。蔣委員長本月七日在招待全體參政員席上演詞，說：『中國單獨的有爭取勝利的力量，並不要友邦參戰，而只要他們中立。』可見我們的希望友邦援助，並不是想減輕我們反抗侵略的責任，而是希望因我們的堅決抗戰，可以消滅各友邦被侵的危險。現在，羅斯福總統已明白表示決將同等援助中英各國，而且將出於迅速之行動，則今後太平洋之前途，自必益見光明，而整個世界局勢，亦必因此而增加安定之因素。所以，我們對於羅斯福總統的熱烈同情，偉大決定，不僅覺得感謝，而且爲美國及民主政治之命運着想，也覺得十分欣慰的。

重慶 桂林 大公報 航寄報價每月港幣三元三 零售每份一角五分
港幣三元正 每份一角三分
爲本港讀者便利起見報紙寄到立即專人派送如欲訂閱請向本報發行股接洽

太平戲院 太平劇團 即晚起演
馬師曾・譚蘭卿
歐陽儉 梁醒波 趙蘭芳 王中王 梁麗妹 梁鶴齡 區倩明 白劍郎 梁冠南 陳鐵善 梁慧貞 李文廷
即晚選演
到處歡迎人讚百不厭看美艷麗富頑劇喜之王
刁蠻宮主戇駙馬
明晚點演 諸艷名劇 名花奇士氣臟官
後晚特演 冶艷猛劇 風流寡婦風流案
廿三晚演俠情香艷曲折新劇 鬼妻
廿四晚起 獻演兩晚 馬師曾最編撰得意傑作艷激刺麗華新劇 爲郎出賣妾朱唇！
廿六星期日登台演譚馬主國艷防大情劇名 天下第一關

仁利汽車材料公司
店址：利源西街十八號（即中華百貨公司對下橫街）
專辦各國名廠汽車機件膠輪 電池常備鉅量現貨廉價批發
電話二三二〇五號 貨倉燈籠街十六至十九號

安兒鷓鴣菜
可使小兒肥壯・活潑・
各藥房有售

羅斯福總統進一步表示
美國已作最後決定
迅速援助各民主國
『中國已表現其民衆之偉大意志 美國今敢明告曰吾人必予援助』

美總統羅斯福

【華盛頓十五日合衆社電】羅斯福總統於十五晚廣播演說稱：美國現已開始以軍用器材援助英國與其他反軸心國家，此項援助，將增加至再至三，以迄獲得完全之勝利爲止。羅氏更特別指明將予英國與希臘以船隻、飛機、坦克車、大砲、軍火糧食以及一切之供給品。羅氏稱：「中國期待吾人之援助。美國今敢明告中國曰，中國將獲得吾人之援助。」美國國家之志願，將不因國外強敵之威脅，或國內少數自私的個人團體而受其摧毀。歐亞兩洲之獨裁者，現時幸勿再懷疑美國之舉國一致。羅氏演詞中再三申述「現應迅捷進行」之需要，並勸告國人，爲『國家與個人之自由計，應當工作與犧牲。吾人應將一切個人間之歧見，擱置一旁，以俟勝利之獲得。吾人之民主政治，頃已開始行動。普魯士之專制，業經殘暴萬分，而納粹主義，則更變本加厲，蓋彼等公然欲摧殘每一大陸之憲政制度也。此輩與受此輩催眠之徒黨，乃稱此爲「新秩序」。其實此制，既不新穎，更無秩序可言』。氏確稱，美國慢慢的以公開民主的態度，獲得其決定。全世界對美國之態度，現時更無所懷疑。此項決定，乃美國任何妥協嘗試之末日，亦即爲與專制者以及壓迫勢力妥協之末日。吾人堅信，當吾人生產量充分擴大時，世界之民主國家，將可證明獨裁制之不能獲勝。吾人將以所能餘裕之每一架飛機，每一種其他戰具，無論新舊，運往國外。此乃殲擊共舉之努力。羅斯福總統稱，『本週之大事如下：吾人已明告世界，美國乃一統一團結之民族，今已覺悟當前之危機，而爲應付此項危機計，民主主義已毅然發動矣。消滅歐洲國家之陰謀，在一九三九年一年間，確已照其預定計劃實現，此項程序，直至一九四零年，始爲英倫之守衛者所粉碎。彼等自以爲民主國家不能適應戰時世界之可怕的現實故也。獨裁者以爲征服美國，可採取一種「裹脅工作」，可藉美國內部之腐敗、紊亂及精神墮落，予以完成』。羅氏聲言，「須知美國絕非妥協主義者或失敗主義者所能破壞。美國人民一經達到最後決定，即爲全體所擁戴。吾人之團結，惟能認識眞理及能利用才智及勇氣正視現實之自由男女，始能行之。」羅氏力言，將來每個美國人民所受之影響及其犧牲之程度如何，「將視吾人現時所策動之速率而定。但每個民族，必須準備犧牲多少利益，但非指基本權利而言。在工事尙未完竣之前，人民對於商業之正常觀，必須暫時忘懷。今者要非竭盡全力後不能戰勝。」羅斯福總統復闡明盡忠國家與獨裁者所謂服從之分別。羅斯福總統繼稱，「美國之決心，切勿爲戰時漁利，不需要的罷工與眼光短淺之管理或有意之破壞行爲所阻撓……除非戰勝，否則吾人將無有管理與勞工之自由。」英國民氣之振奮，爲一向所未有，如有人進行侵略，隨時將予以打擊。英國民氣之中堅，「在於平民，此輩平民，完全明瞭寧爲自由人而死，不作奴隸而生。」羅斯福總統論及中國時稱：「中國亦同樣表現其民衆之偉大意志，以抵抗國家之被分割。中國由蔣介石將軍領導，盼吾人援助。美國已謂，中國將獲得美國之援助。美國將如美國人民所稱，爲民主國家之兵工廠。」獨裁政治崩潰後，「美國必繼續在世界復興時期，負擔重大之任務。」

【華盛頓十六日路透社電】此間認爲羅斯福總統聲言全力援助英國之演詞，乃彼所有含有國際性質演說中之最強硬者。數月前，無數民衆均認爲美國因援英故，實已在戰爭中。自租借法案通過後，該項意見，更爲流行。羅斯福總統以全力援英及打擊獨裁者之挑釁及憤激語句，使一般人發生印象：「此即是矣，吾人現已在戰爭中。」羅斯福總統曾於不絕之掌聲中，說出每一抨擊獨裁者之語句。英大使哈里法克斯及威爾基亦俱蒞臨，親聆羅氏之演詞。赫福譯者報首先撰文評稱：「吾人已在戰爭中。」竟珍室譯者報則稱：「美國人民已決定其使命，以全力擊潰獨裁者而不顧任何惡劣後果。」

【倫敦十六日路透社電】倫敦觀察者週刊駐華盛頓記者，於討論美國在緊急時期中，是否將派艦保護運輸材料援英一問題時稱，美國人民心中，顯均以爲美國對於援濟邱吉爾所要求之「工具」，將不惜採任何措施，務求運至英國目的地而後已。在租借法案中，並無成文許可此種護航辦法，美國會亦曾警告羅斯福總統，謂此法令中，並無授權與之護航；但美總統名義上爲全國海陸空軍之總司令，擁有調動海軍之憲法權力，雖然羅氏在一月前曾稱，渠無意使用軍艦護航，但美國於最後關頭中，自必採取必要步驟，將援英工具運至目的地，此則無人置疑之事也云。該記者又謂：「美國之新政策，乃在目覩民主主義盛行於世。美國之外交及與英國配合，其效果不久可從美國之協助英國封鎖一事見之。按美國務部現正研討一辦法，堵塞南美洲至海參崴之封鎖漏隙。美國精神正灌注於此事上，故各人實無暇想及松岡之赴德一事矣。納粹曾對松岡赴德一事，大吹大擂，企圖引起注意，但美國漠然對之。威脅之恫嚇，已不能動搖美國人民之信念。希特勒現唯有宣戰之一途，但衆認爲渠將避免宣戰。租借法案已使納粹外交，陷於窮途，吾人從德國向世人鋪張日外相之聘德一事觀之，益得一明證，但美國人民認爲松岡除觀光希特勒之戰爭機構外，恐無所獲。」

【渥太瓦十六日路透社電】據悉，加拿大總理金氏會聆羅斯福總統之廣播演詞，並擬於十七日在國會發表聲明。反對派領袖韓森於接見新聞記者時稱，羅氏演詞，會使彼深受感動。此不僅爲對美國之一種強有力之呼籲，且爲對全世界之超越呼籲。加拿大認爲當羅斯福總統談及作戰力量時，屢用「吾人」及「吾人之」語句，足以證明，美國雖未正式宣戰，但已置身戰爭中矣。

蘇聯雜誌分析 澳紐英美關係

【莫斯科十五日中央社電】布爾雪維克雜誌最近一期刊載長篇論文，詳細分析澳洲，與紐西蘭在戰時上與經濟上之重要性。作者指出，在政治方面，澳洲與英國關係之密切，遠在加拿大與南非聯邦之上。關於澳洲發生戰爭之可能性問題，該雜誌稱，澳洲刻正進行配備各種武裝，所缺者僅防衛海岸之大砲而已。彼之武裝計劃，即將完成其遠征軍之機械化，運輸配備，亦極充足。作者繼稱，澳洲對於日本之南進計劃，已有深切之了解，且曾表示擁護英日同盟，惟其所以擁護英日同盟，乃因該同盟條約促令日本向北及向西求發展，而不從事南進也。作者復提及美澳兩國關係稱，兩國雖在若干地域有利益衝突之處，惟自歐戰開始以來，兩國即感覺歐洲方面有共同之強敵。此種事實，足以決定兩國在政治上之相互關係。作者認爲澳洲刻正準備與美國密切合作，澳洲、紐西蘭與加拿大，均爲英美軍事同盟之擁護者。惟澳洲與紐西蘭同時又準備在經濟方面，對日本作若干讓步，以避免與日本發生武裝衝突。作者結稱，澳洲與紐西蘭戰爭資源之動員，一九四二年將達最高點，兩自治領在此戰爭期間，均迅速工業化，此足以減少彼等對於美國以及其他重要工業國家之依賴云。

松岡行踪 由長春飛哈爾濱

【重慶十四日中央社電】長春訊，日外相松岡十四日午抵此，接見新聞記者時，再度表示彼此次歐洲之行，並無特定目的在胸，僅在獲與德義各重要政治家晤面，因如此爲彼此諒解之最佳保證。三小時後，乘飛機赴哈爾濱。

【華盛頓十五日合衆社電】遠東人士十五日仍注視日外相松岡之行，認此足以決定日美關係之將來，並揣測松岡之訪問柏林，將可試驗日本對軸心如何履行其條約義務。官方及非官方對松岡所稱，彼於訪問柏林後或將訪問倫敦及華盛頓之暗示，至感興趣。但消息最靈通方面相信，此暗示係對柏林而發者，探彼等揣測，除非松岡願意斷絕或至少鬆弛其與軸心之聯繫，否則彼之訪問倫敦或華盛頓，係極不可能者。據若干方面表示，松岡或亟欲保留西行之可能性，藉作柏林談判中之外交法寶。松岡在若干方面似正保持主動，蓋一方面日本極有助於德國，一方面希特勒則對日本殊少幫忙。雖然，在松岡準備助德爲虐之前，彼或要求，蘇聯保證不困擾其後方，其次需要蘇聯停止或減少其對華援助，此兩種需要，似必須由希特勒代向史達林說項，始能獲得者，在此外交之謎中，所未發現之因素，乃德日可能獻與蘇聯之報酬。據外交界方面揣測，日或以庫頁島，或以南滿鐵路酬蘇，若美國加緊禁運，日本且或將要求德蘇保證原料及機器之供給，至美國將否歡迎松岡之訪問，極成問題。蓋外交上有無利益，姑且不論，但關於使其免爲示威者所害之責任，頗使美當局有所躊躇。

越派員赴日 商訂法泰「和約」
泰收復失土尙感不足

【重慶十五日中央社電】據合衆社曼谷訊，泰外交部頃向外籍記者解釋泰越和約謂，泰國原喪失之領土爲四六七、七五〇方公里，此次收復之領土爲六九、四二〇方公里，約爲已失領土八分之一云。

【河內十六日路透社電】據日方消息，越南總督已決定派遣六個技術專員前赴東京，參加談判，起草法泰和約。彼等將於十八日乘機離此赴東京。

【重慶十五日中央社電】據合衆社西貢訊，停泊於此之日本魚雷艇一艘，十五日午離去，現西貢已無日艦。

木刻展覽 在長沙舉行三天 作品凡七百餘幀

【長沙十五日中央社電】全國木刻展覽會，由第□戰區宣訪團與全國木刻界協會合辦，十四日在長沙舉行三天，參加作品七百餘幀，皆爲精品。

英大使卡爾 定下旬離滬

【重慶十五日中央社電】滬訊，滬英僑皇家空軍協會，十四日晚歡宴英大使卡爾夫婦。據英大使表示，此次來滬頗感興奮，約勾留一週，於本月下旬赴港。

日反戰盟友 談反侵略宗旨
請美記者轉達英美報界 使明瞭日人之眞正心理

【桂林十五日中央社電】美記者柏特頃由港抵桂，即轉道赴渝。柏特爲明瞭在華日本人民反戰同盟會內部實況起見，十四日由吳參謀長石陪往某處參觀該會桂林支會，會與支會代表坂本秀夫暢談日本革命宗旨，及一般情形。坂本首述日本革命宗旨爲□□□□□，反對侵略戰爭，拯救被壓迫人民，樹立民主政體。現國內各地滿佈革命工作同志，爲實現既定目標而奮鬪。目前雖受軍閥壓迫，工作較難，惟在全國被壓迫人民聲援中，革命終能成功。次謂自中日戰爭發生後，國際人士對日本人民心理甚爲隔膜，以爲日本人民服從軍閥，鼓勵戰爭，實則日本全國人民，久困水深火熱之中，苦不堪言，對軍閥之侵略戰爭，莫不憤慨。希望柏特先生將此意轉達英美新聞界，俾均能明白日本人民眞正心理。柏特謂，美國人民素爲主持正義之民族，日本在中國境內發動戰爭，當然是侵略者，若中國到日本境內去發動戰爭，無可諱言侵略國家即爲中國。吾人深知日本大部分人民係受軍閥壓迫而作此戰爭犧牲品，此附庸者爲第三者所同情云。

日方造謠不利澳洲 澳當局正進行調查

【澳洲坎比拉十五日路透社電】澳洲代總理佛敦十五日宣稱，澳內政部長參議員富爾哥正調查在馬來亞流行而不利於澳軍之宣傳。對官方披露，此項宣傳，乃由東京之日本廣播公司所播送者。

川童軍檢閱

【成都十五日中央社電】十五日爲中國童子軍節，川省童軍理事會籌備處召集附省二十二個童軍團，開會慶祝，並舉行檢閱給獎典禮，情況熱烈。

滬西賭場 大張旗鼓
警權被攫後之第一聲

【上海十六日下午十時二十七分發專電】南市各賭場十七日一律同時開張，各汪報十六七日一齊登載開門廣告。此爲「汪組織」下之滬西「特警局」成立後之第一種醜態。按照設立「特警局」之非法協定，滬西各賭場應在取締之列，但六國飯店華盛頓等賭窟依然營業如常。又本日上午十一時在江海關任特稅科科員張蔭義，在法租界西愛咸斯路寓所被人開槍擊傷，案情未明。

荷日談判 在僵持中

【巴達維亞十六日外電】日本出席荷印談判代表芳澤謙吉宣稱，倘在相當期間內，日荷尙不能簽一商約，日本代表團即返東京，將來且不再派新代表團來荷印，即荷印對日本稱，遠東一般政治背景，如有任何劇變，如日本之南進等，將必使巴達維亞之談判決裂云。

要聞簡報

【曲江十五日下午八時十二分發專電】粵省府現確定粵戰地縣份，計南（海）順（德）中（山）東（莞）增（城）寶（安）從（化）潮（陽）澄（海）新（會）三（水）防（城）南澳暨瓊崖十六縣共三十縣。

◇　◇　◇

【贛東某地十五日中央社電】曾養甫於十二日晚離金華來贛，視察浙贛鐵路及運輸檢查，稍事勾留，即將轉往長沙一行。

◇　◇　◇

【重慶十五日中央社電】據合衆社北平訊，此間美國海軍陸戰隊指揮官陶納治上校，十五日午乘車離平，各國外交團除軸心國家者外，陶氏友好同僚，皆到站相送。

◇　◇　◇

【桂林十五日中央社電】桂衛生行政會議十五日晨舉行開會式，黃旭初主席並致開會詞。定十八日下午閉幕。

中研院發起舉行 全國學術會議
設純學術講座紀念蔡孑民氏

【重慶十五日中央社電】中央研究院評議會，十五日仍繼續開會，中午蔣委員長在官邸設宴，招待全體評議員，午後五時圓滿閉幕。十五日議決之要案如下：（一）教育部諮詢組織中華學術協進社一案，決議推評議員翁文灝、王世杰、傅斯年、竺可楨與教育部接洽進行。（二）發起全國學術會議一案，決議由本院商請教育部會同辦理，並推評議員翁文灝、傅斯年、何廉、王家楫、竺可楨擬具辦法。（三）本年度楊銓紀念獎金，議決給予勞榦一千五百元，王振鐸五百元，李霖燦、賀賞先三人各給予名譽獎。本年度李俊承獎金，決議全部給予新式小型紡紗機發明人李向雲、張方佐、龔蓀民、徐永弈四人。（四）設純粹學術講座，紀念故院長蔡孑民先生，每年一次或數次，可在國內各地舉行講座，用費每年定爲一萬元，詳細辦法由傅斯年、翁文灝、丁燮林擬訂之。（五）下次年會定於明年三月在重慶舉行。

對共黨問題 陪都各界抱樂觀
政府願聽參政會妥謀解決 此案不致影響及抗戰軍事

【重慶十六日上午三時二十分發專電】關於共黨問題，判斷形勢如下：（一）此問題將不致發生軍事意外。政府態度如蔣委員長在參政會所聲明，對共黨雖嚴重誥誡，仍一體愛護。政府只貫徹軍令軍政之統一，其餘問題皆可商量；並願聽參政會謀致解決。同時並不諱言後方之防範，且明言過去兩年間，抗戰已受其影響。照此間一般之觀察，本案既經揭開，反可免除危險，除非共黨發難，斷無意外發生。而且全軍鎮靜，早有警戒。專論實際形勢，共黨亦無發難之餘地。（二）不致妨礙抗戰軍事。蓋此不幸之情形，受病業已兩年，故早已受其影響，而不致更有新的影響。全軍數百萬人，一致明瞭眞相，團結負責，十分鎮定。共黨部隊現多在黃河北，抗戰全局，實際不至受其牽制。惟共黨若尊重軍令，進而互化猜防，則勝利更易致耳。依上述形勢，陪都各界近對此案反感樂觀，至少亦減消惶惑；但一致殷盼努力協商，謀其解決。

新聞學會成立 攄誠發表宣言

【重慶十六日中央社電】中國新聞學會於十六日成立，發表宣言如次：我國新聞學會之組織，始於南京，其基礎甫具，陷於□手，其名竟爲□□所盜用，同人羞之。而自國府西遷以來，重慶久成報業之中心，南北報人，多輾轉入蜀，以赴國難。本市固有之報業，亦隨時勢需要，而有長足之進展。遷川大學之有新聞學系者，亦於艱苦中作育人才，有所貢獻。是以由國家之全局立論，重慶報人義應負責倡導，集合全國同業同志，光大南京已成之成規，促求斯業之進步。同人詢謀僉同，創建本會。發起籌備，數月於茲，幸賴中央宣傳部之指導，得全國同業同志之贊助，得於民國三十年三月十六日開成立大會，將以精勤職務，砥礪智能，以報效抗戰建國於萬一。茲當發軔伊始，謹本同人公意，掬其悃誠，而宣言曰：我國報人與國家民族運命，特有最深厚密切之關係，故同人今日首先宣布，

吾儕報人對於抗戰建國，實負有重大之責任，夙夜自勉，不敢懈怠，苟利國家，萬死不辭。回憶清末咸同以來，滿政窳敗，外患侵陵，瓜分之勢已成，亡國之禍無日，當是時也，海內外之志士仁人，遠承數千年歷史文化之精神，近受明末諸大儒革命思想之陶冶，招復活之國魂，爲革命而奮起，其武器無他，報紙言論是也。國父孫中山先生爲近代中國最偉大之先覺，其致力國民革命凡四十年，初非有武力資源之憑藉，徒賴其睿智熱情，發爲言論，訴之同胞，早年在海外與保皇黨人言論戰鬪，苦口說服，教化僑胞，使之感動。同盟會既成，其機關報之民報，直接爲辛亥革命之指導。

自民國肇造以迄先生之逝世。先生奮其精誠熱烈之言論，數訓國人，終始弗衰。故由報人立場論，中山先生乃中國最偉大之主筆，而革命與言論實有不可分離之關係在也。中國自古清議在於民間，故處士橫議，爲一切政治運動之母。吾儕居今回顧清末民初間我國論壇，嘗極一時之盛，中山先生以外，更有幾許先輩文人，干冒當時文字之禁令，批評清政，灌輸新知，雖有議論純駁之不同，而其啓導民智之功勳，固應同爲後人所感念。抑我國報業之興，有與各國不同者，蓋大抵爲文人發表政見而設，並無意於商業之經營。此種風氣，今猶遺存。

民國初年，革命中挫，政出軍閥，言論界嘗陷於厄運，而歐戰既終，新潮勃起，新文化運動與革命思想相輔而並行，雖其間流派繁多，不可勝論，然大抵志在發揚新知，以救中國，迨經鍛鍊陶鎔之結果，則百川匯於大海，全國定於一尊，三民主義戰勝於人心，國民革命推進於全國。回首往事，足知言論之力，關係於國家民族進步者甚重且大也。然自近世以來，吾儕報人，因文字獄而犧牲生命者，寧不知其幾何人，至於弱小報業，因受政治或經濟之壓迫，辛苦經營，中道摧折者，更復不可勝數，我國文人原有以國士自許之風，故有志青年之欲獻身言論界者最多。

然在過去半世紀，內憂外患叢集之中，顯露頭角者，實極少數。大抵困頓饑寒，消磨壯志，懷才莫伸，荏苒老死，今日之吾業青年大衆，蓋已不知爲第幾代矣。同人今日集會陪都，追懷共和締造之艱難，痛念國難犧牲之壯烈，承近代言論界先哲之遺志，而自省其對歷史人羣所應負之重責，誠以爲吾儕少數報人，其雙肩擔負，乃有無數之重荷。況十年國難，目擊身經，四載戰爭，出生入死，當茲興亡成敗之交，惟有至誠至勇，盡忠報國，務使中國得其自由平等，萬民享其樂利，然後吾儕工作始爲告一段落，惟如是始無負於中山先生以下近代中國先哲在天之英靈，及抗戰四年全國軍民爲國犧牲之歷史，亦惟如是，始無負於數十年來有志未成之失敗同業，及現在與將來嚮往報業之青年大衆。

以最近言之，惟如是始能無負於在淪陷區內爲□□殺害之忠良同業，如朱惺公、張似旭、邵虛白、程振章、金華亭諸先烈，以及正在□後冒險宣傳之無名諸英雄，此宣布同人爲國效忠之志趣與覺悟者一也。志趣定矣，方法何如？夫新聞學爲現代最新之科目，源於北美，而輸至中國。雖以學稱，非有嚴正解釋之科學也。同人以爲中國報人，必須完成中國特有之新聞學，以應我抗戰建國特殊之需要，西洋方法參考而已。我國之常諺有曰：「爲政不在多言」，吾儕報業，亦復如是。惟有於工作實踐中求學問，爲工作之外，別無學問。

今國內日報或定期刊物，應努力改進之點固多，亦惟有在工作實踐中求其改進，空談新聞學無益也。故同人以爲必須在抗戰宣傳工作中，建設中國之新聞學，集思廣益，即知即行，本會願爲全國同業同志互助互勉砥礪共進之樞紐，至望全國同人一致參加本會，各就其固有之崗位努力奮鬪。同時務必常藉本會以交換新知，報告狀況，以期吾道之昌明，而裨國事於萬一。今當本會成立之始，願先宣布大端工作方針，並致其希望於政府同人，願偕先覺明者，

新聞記者本爲自由職業之一，今日亦然，而意義有異。自日寇入侵，國危民辱，成敗興亡，匹夫有責，今日抗戰建國之大義，即在犧牲個人一切之自由，甚至生命，以爭取國家民族之自由平等。吾儕報人，以社會之木鐸，任民衆之先鋒，更應絕對以國家民族之利益爲利益，生命且不應自私，何況其他？是以嚴格言之，戰時之中國報人，皆爲國家之戰時宣傳工作人員，已非復承平時期自由職業者之比矣。本會同人，不論是否在黨，對於此點，實具一致之認識，是以今後工作方針，仍概依中宣部之指導，以恪守法令，尊重紀律，以共求國家至上民族至上之共同最高利益。惟有願特別陳述者，抗建大業至重且繁，凡國家社會一切部門之工作，皆應爲報人研究批評之對象，

中國大矣，而抗建工作又如此廣泛而複雜，社會事業之興革，其效率如何，利弊安在，改進何從，補救何術，他如政令本身之是否合宜，執行官吏之是否適法，此皆甚關人民之利害，即皆影響國家之安危。日前蔣委員長在國民參政會閉會式之致詞，具陳大勢，訓迪國人，凡所主張，皆屬至理。本會同人敬謹接受領袖之指示，必倡導全國軍事化、國防化，放棄陳舊之意識理論，共爲組織民族戰鬪體而努力。然同時認識，苟欲抗建大業之完成，必須隨時檢討政績，宣揚民隱，將求利弊，擁護紀綱，務期每一政令，皆收其效，每一人民，皆得其所，此則吾儕報人爲國爲民應有之宏願，宜爲今後新聞工作實踐之重心。

因念自抗戰軍興以來，基於軍事之必要，出版事業，絕對受戰時制度之管理，凡我同人，絕對樂從，本無異議；惟言論指導，原只限於方針，新聞限制，宜不出乎機密，至於一般施政，則至宜多加研究與批評，同人今爲此言，乃痛念多年以來，各省地方官吏，大抵漠視報界應有之地位，施政不容批評，事實不欲發表，我全國地方報紙，除登載公文外，幾於完全不能盡其職責。軍興以來，全國同胞服膺軍事第一之大義，服從政令，努力抗戰，然一部分官吏，亦未嘗不假借戰時統制之名義，更杜塞民意之伸張，與思及此，深感危懼。同人以爲今後國家最大要務，即在普遍檢討政治實情，試舉戰時政治之關係重大者，如兵役推行，如壯丁補訓，如經濟管制，如交通運輸，此皆以地方政治爲基礎，而直接影響軍事之成敗，其事類繁，而範圍廣大，所願政府勵員全國報人，予以便利，加以保障，普遍調查，據實討論，庶幾喚起民衆熱情，發掘庶政積弊，此正所以振紀綱而固國本之道也。同人謹念領袖之偉訓，深以歐洲戰敗國之覆轍爲戒。

【以下接第四版】

晉東南日軍集結萬餘
分路東犯陵川
我軍反攻予以重創

【曲江十五日下午八時十二分發專電】我軍於十四日下午四時克斗山，十五日上午五時克廣海，粵南已無日蹤。我軍於十二日進攻陳涌，激戰一小時許。日軍由飛機六架掩護向合城退卻。陳涌、石嘴皆告克復，是役斃日兵三百餘。日艇觸我水雷炸毀兩艘，淹斃日兵四十餘。日機十二架十二襲台(山)新(會)鶴(山)投彈三十餘枚。

【新昌十三日上午十時發專電】四邑守備司令部電告克復台城陳涌等地經過：(一)我軍於本月十日率同台山武裝民衆，克復台山城；(二)十二日午克復斗山，我軍乘勝追擊中。十二日晚會同袁從隊克復陳涌，殘日向江門退卻；(三)本部會同行政專員及各縣長辦理地方善後。四邑守備司令部秘書處寅元台印。

【重慶十五日中央社電】軍息，(一)宜昌對岸追擊敗日之我軍，已恢復戰前態勢，其在紫陽西南華福山、王家冲掙扎之日軍，不難殲滅。(二)十一日晚宜昌附近我軍，向光石老營盤崗及土門壘等處襲擊，當破壞日軍工事交通通訊數處，同時另一路我軍向宜昌東面茶店子兩林包以南地區進擊，現正與日軍激戰中。

【重慶十五日合衆社電】十五日發表之公報謂，粵南廣海及台山之南某海港已於十五日晨五時爲華軍所克復，日軍敗退回艦，遺屍三百。華軍十四日晚反攻，衝入廣海，與日軍巷戰，日軍不支潰退。另一公報謂，宜昌南岸之華軍經已收復其最近爲日軍所佔據之陣地，華軍並攻長江北岸及宜昌西南之日軍，破壞日軍交通線。

【重慶十五日中央社電】軍息，我圍攻廣海部隊，與日軍激戰至十五日晨，攻入市內，殲日軍三百餘，殘日逃登日艦逸去，我於十五日晨五時將廣海完全克復，鹵獲軍用品甚多，刻斗山以南已無日蹤。

【興集十六日中央社電】晉東南日軍竄入陵川後，一路由松樹掌南援，一路由陵川東犯，晉城以東日軍亦策應東進，自八日以來，戰況激烈，日軍在老黨溝南嶺一帶就殲七百餘，迄十一日竄至古郊之日軍一部，已被我擊退，刻我大軍正分路向陵川猛烈反攻中。

【洛陽十五日中央社電】分路進犯晉東南陵川之日軍，經我節節阻擊，日軍損失極重，十二日晚各路我軍大舉反攻，經激夜之激戰，繼以肉搏，卒將竄入陵川之日軍擊潰，陵川當爲我克復，殘日分向扶關長治一帶回竄，我軍正向日軍跟踪追擊中，所獲戰果極多，此爲本春以來我軍在太行山麓所樹之第一勝利碑。

【洛陽十五日中央社電】張馬南犯之日軍，現仍被我拒阻於松樹掌附近對戰中，十一日我軍攻佔架刺村後，繼向日軍猛攻中。

【洛陽十四日中央社電】晉東南此次出動之日軍，係來自晉公路各據點長治、高平、晉城一帶，分股向東進犯，皆以陵川爲其會犯之目標，各路日軍共計一萬餘人，並有空軍協同作戰，自六日晨開始，各地我軍英勇抵抗，戰至七日下午，我軍誘日軍至與有利地區，日軍果盲目前進，八九兩日我軍發揮威力，予日軍以重大打擊，計在古郊村、橫水、老黨溝(陵川以東)等地，斃日軍二千人以上，日軍受此重創，已呈動搖。

【興集十五日中央社電】晉西南我軍連日進擊汾南翟店(稷山南)、三路(安邑西北)、水頭(聞喜南)、曹張(水頭西)等據點，斬獲極多。聞喜東南地區，我另部十二日克復及原頭，毀日碉堡兩座。

【興集十五日中央社電】中條山方面，激戰至十四日，張馬南犯日軍，仍被我拒止於松樹掌附近。又日軍六千餘，猛犯南河(橫嶺關東北)三岔一帶，並由大皇山直撲西朽池(橫嶺關東)。日機數十架，更番轟炸，我軍愈戰愈勇，卒將日軍擊潰，我另一部克復架刺村。

【興集十六日中央社電】中條山北端戰事，日軍一路由張馬(翼城東南)南犯，一路由橫嶺關(絳縣東南)東犯，連日在松樹掌(翼城東南)西桑池(橫嶺關東)等地，展開血戰。同蒲西側汾城新絳河津稷山日軍，陸續東援，日機數十架，逐日分批更番轟炸。十一十二兩日，並投放催淚性瓦斯彈甚多。張馬南犯日軍，十二日仍與我在寨上村以北直松樹掌一帶鏖戰。我已於十一日將松樹掌攻克。日軍屢戰屢北，陸續增援至六七千之衆。南河大皇山(西桑池西北高地)地區，廝殺尤烈。十三日晚我軍襲廟上西桑池，十三日拂曉奪回西桑池，並乘勝進擊西桑池以西及以北高地。又我軍某部十一日午夜攻入橫嶺關堰掌(聞喜東南)之線，縱橫馳殺，至爲得手。

【皖南某地十五日中央社電】日軍上駛中型兵艦一艘，內載官兵百餘人，糧秣甚多，十一日在東流附近，觸我水雷炸沉，日官兵悉數溺斃，糧秣亦悉沉水底，損失重大。

【興集十五日中央社電】汾南我軍十日晚一舉攻入翟店鎮(稷山南)，斃日軍近百，生擒多名，獲軍器軍用品甚多。又我軍於十二日早砲擊兩鎮，予日軍重大損害。

【立煌十五日中央社電】十二日下午九時我軍某部進襲無爲，激戰至十三日上午十一時，日軍不支潰退，我軍遂克復無爲縣城。殘餘突出南門，狼狽逃竄，我軍正跟蹤追擊中。

【重慶十五日中央社電】滬訊，據來客談，海鹽嘉興一帶我游擊隊活躍，正規軍亦乘機反攻，日軍因不堪壓迫，紛紛撤退，現硤石一帶以至王店間已無日蹤。

合衆社駐德記者被捕
美總統表關懷
訓令國務部立即調查
德方否認係對美報復

【華盛頓十五日合衆社電】羅斯福總統十五日訓令國務部，立即調查合衆社駐柏林記者荷特拉特被捕之情形。

【柏林十五日合衆社電】合衆社駐歐洲經理格里格稱，有自認爲德國秘密警察之人六名，在柏林合衆社，將該社經理荷特拉特捕去，並將格氏監視三小時，並拒絕陳述逮捕之原因。此後，不許渠與荷氏談話。彼等秘密警察之行動，尚有禮貌，未搜查格氏之臥室。彼等將荷氏之若干文件與合衆社記者名單及柏林外籍記者協會(荷氏爲該會理事之一)會員名單攜去。彼等於上午八時不久前，到菩提樹下街合衆社辦事處，將各職員之姓名、地址及誕生日期單攜去，並通知各職員，請今後打電話，須操德語。彼等搜查荷氏之辦公桌，並攜去若干公文，但未搜查整個辦事處。彼等向一名與希納之職員及格氏詢問社員與荷氏之情形。彼等逗留在該辦事處約有四小時之久。各晚報均以此消息列於第一版，並載荷氏之照片。官方宣稱，荷氏之被捕，純因渠個人之私事，與其爲新聞記者之工作或美國無關，並否認荷氏之被捕，係對美國在紐約逮捕海通社之德普博士或唐恩氏採報復手段。德方對於合衆社之活動，並未加以限制。

英大使訪美國務卿
商接濟法國食糧

【華盛頓十五日路透社電】英大使哈里法克斯十五日與美國國務卿赫爾會談四十分鐘。哈里法克斯對新聞記者談稱，彼等所談，皆屬一般的問題。然據一般相信，其中一項問題，乃爲以食糧接濟法國一舉。

西門演講
彼有清醒的信任 惡勢力將被推翻

【倫敦十五日路透社電】英樞密大臣西門，十五日在倫敦發表演詞稱，不列顛之精神，現正由領導得人，統一與資源三種生存的因素，予以支持。因此吾人清醒的信任，惡勢力將被推翻。英國現有一理想的領袖，而其全國之精誠團結，在英國歷史上，迄未前見。最後，英國之戰時生產，正在不斷增加，現已獲得美國龐大生產之援助，其旨趣徵如昔時羅斯福總統林肯所言，係不欲民主的政府，絕跡於世界云。

希特勒演說
勸國人忍受犧牲

【倫敦十六日路透社電】希特勒十六日對德人演說時，並未提及羅斯福總統之廣播演詞，祗重述其諾語，即謂德國於一九四零年着手之工作，將可於本年完成。但彼請求全國人民忍受更重大之犧牲，並呼籲德國男女再肩負重擔片刻。當彼致詞時，羅斯福總統有力之言詞，自必縈迴於其耳際，而渠已禁止德國人民聆聽羅氏之演說。

蓋達挑撥英印關係

【羅馬十五日合衆社電】墨索里尼代言人蓋達十五日在「義大利人民報」撰文稱：「義德讚祝印度完全獨立，而此種獨立，將可由義德之勝利保證之。」

加空軍人員
數達五萬餘

【渥太瓦十五日中央社電】據加拿大衆議院報告，加拿大空軍人員，已有五萬餘人。

南非總理演講
歐戰之展望
德將促使美國參戰 軸心失敗已成定論

【約城十五日路透社電】南非總理史末資將軍十五日晚向全國廣播，其要點如下：德國在公開對英作戰之春後，復與美國進行不宣之戰，而其眞確性及嚴重性，則與英德之戰，無稍殊異。希特勒如欲成功，必須兩戰皆勝，然此實非希氏之所能。歐洲之極權獨裁者，一生無法無天，殘暴狂妄，然終慘遭民主極權之偉力。將來之結果，已無疑義。史氏繼談及租借法案時聲稱：「希特勒終將促使美國參戰。現時希氏或擬切斷英國之大西洋交通線，藉以防止美國之接濟運入英國。然而希特勒正在此處慘遭最顯明之敗挫。此時希氏縱欲維持膠着狀態，亦無可能，今後惟有繼續鬭爭，直至納粹主義完全毀滅而後已。此實歷史上最重要之時，而美國之通過租借法案，尤爲最上之行動。日本固可參加歐洲軸心，但美國自有參戰之方法。將來之結果，已不容疑慮。一九四一或爲歷史上最悲痛之年度，但其結局，則已定矣。武裝之自由民族，將必擊敗新奴隸主義者，而後世之子孫，將永享自由。此即余自地中海視察帶來之報告也。」史末資將軍繼言，最近北非之行，發現該處自英軍送破義軍之後，民情異常興奮。非洲之團結與諒解，對於在戰場上之合作，將成爲最有利之反應。希特勒之計劃，已不幸被西歐及地中海國家最近之變化所破壞。希特勒企圖藉轟炸倫敦及各處城市之暴行，以消滅英國之抗戰精神，但結果反因是而使英國之精神，化成鋼鐵。史氏稱：「其傾勵陸海空軍進攻英倫之大計，似尚在策劃中。但時至今日，即希特勒本人亦應漸次覺悟此項企圖，乃屬最大之冒險，將使渠本人及其政權陷於最嚴重之危機。」希氏計劃之不行，尚有其他因素，即法蘭西之崩潰及義大利之失敗。希氏必須設法挽救義國，否則軸心之悲運，恐更不堪設想。結果希氏將發現巴爾幹新計劃，實與其舊計劃一樣危險，而其在最後失敗之前，或將一試其舊計劃，亦未可定。史氏結論時聲稱，希特勒現時之處境，與拿破崙之地位，極爲不同，並曰：「墨索里尼已經慘敗，希特勒決不能復挽其頹勢。而希氏本人之空襲英倫，亦已失敗。」

埃英軍加緊補充
籌劃二次攻勢
並派大軍駐希土邊境
南斯拉夫對德尚無意遷就

【開羅十五日合衆社電】頃自可靠方面探悉，尼羅河之英帝國大軍經已加緊補充，實力之強，無以比倫。此處英軍隨時準備與德軍一戰，至以何處爲戰場，一時尚難逆料。該方面人士並謂，華維爾將軍現已可自由策劃第二次大攻勢。據另一報告稱，尼羅河英軍，並已準備開赴希臘參戰，且將進攻義屬多德坎尼斯羣島及法屬叙利亞。此項情報，似有證實合衆社於數日前所傳，英遠征軍在希臘登陸之說的趨勢。

【伊斯坦堡十四日合衆社電】英方十五日承認，若干英軍已在希臘登陸，將助希軍防守第米希沙以北之戰線陣地。於必要時將退回薩隆尼加，最後則橫過希臘，而退至皮魯普尼塞斯。據伊斯坦堡消息，蘇聯會向土耳其提出書面保證，倘「有人由巴爾幹襲土耳其」，則蘇聯將採取善意的中立。但土耳其權威方面，對此消息，已予否認。

【紐約十五日路透社電】此間接獲匈牙利京城外交界電訊稱，有英軍計十五萬人，頃已在希臘登陸。

【南斯拉夫京城十五日路透社電】納粹向南斯拉夫施行神經戰數月後，南斯拉夫之將不簽署三國同盟，而將嚴守中立，現時似已可確定。關於德國將提出最後通牒或南斯拉夫勢將屈服之一切謠諑，可以一掃而清。南斯拉夫對德最大之讓步，或爲簽署不侵犯協定，其中包括一項條款，即聲明南斯拉夫將抵抗由任何方面而來之襲擊。南斯拉夫總理與外長無理由再往晤希特勒(按彼二人曾於二月晤希特勒)。南斯拉夫於拒絕希特勒在貝拉加登提出有關「歐洲新秩序」之具體提案(曾大修改兩次)後所提出之不侵協定，則當別論。南斯拉夫民衆，當能默政府自由表現願望，其態度已感不耐。惟政府所採取之路線，與國家利益相同，且與民衆願望不相違反。

【南斯拉夫京城十五日合衆社電】頃據可靠方面報告，南國已與德國在原則上已成立一協定，南國擬北將不參加三角同盟。彼等稱，因南國最近爲其本身安全所採取措施之故，彼已自覺處於較佳之討價還價地位。同時蘇聯駐南國公使普洛濕哥夫若十五日之所以返抵南國京城，相信係與刻在該處進行之談判有關者。關於南斯拉夫若策動與蘇聯締結盟約，蘇聯願意接納之傳說，已由此間共產黨分子加以否認。

【羅馬十五日合衆社電】義大利與南斯拉夫談判以一年爲期之新商約，以增加義大利對南斯拉夫之戰時貿易，談判已於十五日在羅馬完成，將於十六日簽字，倘若兩國五穀與預料之總量不同時，則此約在十月分可以修改。

【羅馬十五日合衆社電】義大利「史提芬尼新聞通訊社」自南斯拉夫京城報告，英駐南斯拉夫公使康培爾於十四日告南斯拉夫政府謂，倘若南斯拉夫不加入英國方面作戰，則在英國戰勝後，倫敦將施以必須之膺懲。該通訊社並謂，美國公使拉尼亦力促南斯拉夫答應英國之要求。

夏里曼
已飛抵倫敦

【倫敦十五日路透社電】羅斯福總統特派之協助援英代表夏里曼氏，於十五日下午由葡京乘飛機抵布里斯多機場。聞夏氏曾在葡京稍留，藉以會晤端納萬，端納萬爲羅斯福總統之訪歐專使，不久將返美。夏氏稱，「請信余言，美國民衆，確已準備認眞一幹。」

千萬義軍葬身阿境
墨索里尼鎩羽回義
嶙峋之高峯深谷陣地
成爲法西斯主義墳場

【雅典十五日路透社電】墨索里尼可於十五日返抵羅馬，渠原希望以凱旋之英雄，出現於民衆之前者，惟此希望，經已被粉碎。此法西斯獨裁者於二月二十三日，會對其沮喪之同黨領袖，期以實現「決勝的」春季攻勢，惟今正慘敗。義軍最大之掙扎，現顯已爲去歲末希軍之進攻，先着一鞭。其時希軍總司令巴巴哥斯將軍之部隊，在中區前線猛攻，佔領德比連附近之重要高崗。因此，墨索里尼留下一支敗軍，計此路部隊之死傷及被俘者至少共達一萬五千人。義軍之進攻，部署甚爲週密，來勢甚兇，各士兵頗具決心，有須獲最後勝利之表示。墨索里尼本人，乘坐一部國裝甲車，馳騁於前線上，核發自殺之突擊戰略，以圖一逞，對俘獲一希軍之義兵，加以獎賞。兩軍日夜鏖戰，戰線長十五哩，均爲嶙峋之高峯及深谷，此等陣地，顯已爲法西斯主義之墳場。墨索里尼並不惜任何代價，以砲隊掩護新從義大利調來之義軍四師團，進攻希軍陣地。其他義軍經改組後，同時冒希軍猛烈砲火，配合進攻。義方久經訓練之精銳阿爾卑斯山岳部隊，及行動迅速之貝沙格里利槍隊，與夫信仰堅決之黑衫軍團，俱潰不成軍，一蹶不振。義軍砲隊之虛耗彈藥，實爲稀見。義軍進犯之時，爲希軍機關槍密集射倒，祗得再派生力軍，以圖一逞。希軍大砲與機關槍之準確，頗爲可佩。現據悉，伴同墨索里尼赴前線者有法西斯黨前任秘書長斯達雷斯，及前義軍參謀長巴杜格里奧。路透社駐阿爾巴尼亞前線之特派記者稱，北戰場之希軍，在義軍之三日攻勢內，俘虜義軍三百五十人。義軍係在波格拉達茲、摩克拉、斯甘比河等區域，發動攻勢，十四日晚經已潰潰，義軍損失甚大。希軍在北部各地，堅守其陣地，士氣異常興奮。經過三日劇戰後，十五日前線，祗有冷落之槍聲。

【雅典十五日路透社電】風傳業已免職或辭職之阿爾巴尼亞義軍總指揮加伐里洛將軍，在過去十日中，並未簽署任何統帥部之軍令。彼之辭職，雖不能在雅典獲得證實，但義軍第十一軍團長格蘇蘇簽署軍令之事實，似將指出此說之不虛。

【倫敦十六日中央社電】羅馬訊，半官方宣佈，墨索里尼十五日接見義國發明家數人，聽取彼等關於新式武器重要問題之報告。此項消息，係在說明墨索里尼已自阿爾巴尼亞返義云。

蘇聯大量生產新式戰鬭機
數千架已編入隊伍

【莫斯科十五日路透社電】據十五日公布，此次獲得史達林科學發明獎章之航空科學專家，計有十五人。此等領獎者，包括完成新式戰鬭機之米高陽與戈里維治。此種新式戰鬭機，正在大量生產中。蘇聯人民飛機工業副委員長在眞理報撰文，論及此種新式戰鬭機稱：「此種速率最快之飛機數千架，已編入蘇聯空軍隊伍。」

美衆院撥款委會通過
七十億撥款案
明日將提交衆院討論

【華盛頓十五日路透社電】羅斯福總統前於十二日向國會要求批准之七十萬萬金元撥款案，業於十五日由衆院度支小組委員會予以通過。該項撥款由財部預算主任分成數款。其中最主要者，爲飛機及航空器材費二、〇五四、〇〇〇、〇〇〇元。其他各款包括軍需費一、三四三、〇〇〇、〇〇〇元，農工業一、三五〇、〇〇〇、〇〇〇元。

【華盛頓十五日合衆社電】美衆院撥款小組會十五日將羅斯福總統所提七十萬萬美元之援英法案，予以通過。該委員會全會定於十七日將該案通過，俾辯論會能於十八日舉行。該法案預料將於十九日在衆院成立。

貝當將巡視
非淪陷區
希望與人民接觸

【維希十五日中央社電】法元首貝當，將於十八日離維希赴格萊諾布，翌日可抵達。二十日貝當將赴維也奈省，當夜返維希。據官方稱，貝當此行之動機，係由彼個人希望與非淪陷區法人親自接見云。

國際簡訊

【匈牙利京城十五日中央社電】匈牙利各地英僑，凡不享有外交官待遇者，均已由各地英國領事館通知，及早撤退。

短評
義相「凱旋」

義軍對希的反攻，數日來幾經掙扎，現又告全盤失敗。墨索里尼雖親臨前線，却提不起士兵作戰的精神，還是破靴，無法踏平阿境的嶙峋山地，於是這位好大喜功的黑衣宰相，祗好沉默「凱旋」，回到羅馬。

墨索里尼的失敗，是投機取巧的野心國家的一大諷刺，松岡訪歐，正合其時，好看看墨索里尼的狼狽，作爲日本前途的寫照。

英機襲德範圍廣闊
倫敦一帶亦遭空襲

【倫敦十六日路透社電】英空軍於十五日再襲杜塞爾道夫之工業區，此爲連續空襲之第四夜。法屬德軍之佔領區之奧里安潛艇根據地，亦遭襲擊。歐陸大霧瀰漫，故英空軍不能作猛烈之空襲。在各次出動中英機祗有一架失蹤。

【倫敦十六日路透社電】敵機十五日晚襲英，規模頗小。倫敦一帶爲其主要目標。有若干區域房屋被炸毀，另有一舞廳被毀，在跳舞者多被炸斃，英倫南部及東南部投彈最多。

【倫敦十五日路透社電】德機於十四夜間空襲英國時，曾遭遇向所未有之高射砲火猛射。據英國陸軍部宣稱，德轟炸機爲高射砲擊落兩架之消息，現已證實，其他擊落德機之報告，亦正在調查中。溯自三月一日以來，德機爲高射砲擊落者至少已有十七架。十四夜空襲時，德機有數受傷，大概恐不能回防。德機進攻時，現採取散機綫，係因畏英國高射砲之準確與猛烈云。

【倫敦十五日路透社電】據倫敦發表特別評論稱，英空軍會於上星期大規模猛襲德國及德佔領區，柏林、卡內門、漢堡、波隆及鹿特丹俱有重大損失。

【柏林十五日合衆社電】據官方通訊社駐阿姆斯特丹訪員稱，英轟炸機隊會於十四日晚襲擊荷蘭西部，有一橋樑及數私人住宅被毀，死八人，重傷若干。

高爾代表
抵墨西哥
備受歡迎

【墨西哥城十五日路透社電】高爾將軍駐墨西哥代表蘇斯特爾十五日由倫敦返抵墨西哥城，備受同情法國人士之歡迎。據蘇氏稱，自由法國與英國間之同情與合作，已達不能比現在更完滿之程度。

叙利亞人民
反對統治者財政措施
發生騷動

【維希十五日合衆社電】維希政府承認，叙利亞之貝魯特、大馬色與其他大城市，連續發生混亂，係因官方對糧食價錢將叙利亞幣値貶落所致。據稱，幸無人喪命，僅有十人受傷。

◇ ◇ ◇

【紐約十五日中央社電】美國挪威間直達無線電訊交通，已於十四日下午二時恢復。該線係自一九四零年四月二十一日起斷絕。

◇ ◇ ◇

【華盛頓十五日中央社電】海軍上將尼米茲十四日在參院度支委會報告海軍部各長官最近會議結果，主張將海軍學校之修業年限，由四年縮短爲三年，故原定一九四三年畢業之軍官，將提前於一九四二年畢業。

新聞學會宣言
(接三版)

◇同◇時深知以我國過去千百年政治與社會之積弊，惟有步步肅清，事事改進，積無數瑣小之成績，始能爲最後偉大之戰果。倘使諱疾忌醫，粉飾爲政，良好政令不能收其功，人民疾苦不能伸其意，使少數不肖官吏，反得藉口戰時，掩蓋一切，則同人誠恐雖有偉大公忠之領袖與無量數愛國人民，而抗建大業，依然不免發生重大障礙。何也？□人並不能亡中國，中國之自誤，爲可畏也。同人今日敢爲此言，蓋鑒於軍事已脫險之難關，外交確見有利之變化，而從此偉大勢，瞻念前途，雖勝利必然，而絕無倖致，是則惟有勵爲輿論，公開檢討，不飾不誇，不隱不諱，在恪遵抗戰建國綱領之正確意識，而不涉及軍機作戰，不妨害國家威信，不影響前方士氣，不洩露大政機密之範圍以內，凡一切政令之施行狀況及執行官吏之善惡得失，咸皆聽任報紙爲公正之檢討，地方文武官吏，不得加以妨阻。吾儕報人本此職責，勤求智識，覘研眞相，宣揚正確民意，判斷實際是非，庶幾足以使中樞國策，樹大信於民間，社會實情，得上聞於政府。◇同◇人以爲惟如是，始能根本革除一部分敷衍粉飾之弊風，積極加強大後方抗建工作之成績。然後中國民族果能永久愈戰而愈強，以卒達抗戰勝利國防完成之境界。抑同人以爲在此轉危爲安之新階段中，誠能如此積極革新，確實進步，政府必當鑒萬鈞之決心，輿論必當語坦白之檢討，定能更堅凝民志，沮喪敵人，且更將不斷增高國家在國際上之名譽威望，使全世界相信我中國民族具有建設新中國之偉大志願，與眞正決心，而同人努力本業效忠國家之道，亦要不外乎此矣。此宣布同人今後工作之方針與希望者又一也。

◇本◇會同人以文字勞動爲職業，以戰時宣傳爲責任，工作繁重，不暇多言，故僅陳大意如右。謹再鄭重表示：對於爲國犧牲諸同業先烈之哀悼，及對於淪陷區內一般忠良同業之敬意，同時嚴斥極少數降□□□，竟爲□人作亡華宣傳，罪惡重大，爲全民族所不齒，但亦不能危害我國家民族於毫末。最後向蔣委員長及全軍將士致敬，並深謝中央宣傳部之指導，請求政府社會各界人士後援本會，俾得善盡其責任，謹此宣言。

蔣委員長賀電原文

【重慶十五日中央社電】中國新聞學會定十六日成立，蔣委員長特致電祝勉，原文如下：中國新聞學會諸君公鑒：貴會成立，爲我國新聞界有全國性組織之開始，實深欣幸。新聞記者非可自外於普通之職業，以其任務相當於教育，而影響及於國運之消長。故新聞記者之就業，決非徒視爲生活之所資，而必另有其高尚之目的。如以新聞事業比之於教育，則國境以內，皆爲其教室，而全國讀者，皆受其薰陶，抑且四方觀國之行人，藉是而察國論焉，後代修史之學者，藉是而稽國故焉。以空間言，則溝通內外；以時間言，則貫串古今。是以新聞記者必自持甚厚，而自修甚篤，不以艱辛而改其業，不以困阻而餒其功。◇新◇聞記者所賴以維持其恆久之努力者，唯救國救世之抱負，與日新又新之興趣。然而獨弦之鳴，不成樂音，必衆策羣力，而後其抱負始宏。獨學無友則孤陋，故必相觀相摩，而後其興趣斯永。說者謂我國新聞事業，在抗戰中大有進步，然而比之近世諸國，猶瞠乎其後，中正則以爲我之落後者，僅爲技術設備之物質條件，至於艱難報國之志趣，慷慨赴義之精神，則未嘗後人。抗戰以來，我新聞界認識共同之國策愈切，擁護共同之國是愈堅。當此意志集中，力量集中之時，貴會允爲團結全國同業，力求報界進步之良機。◇貴◇會由新聞研究者與從業者之聯合，願在三民主義之最高指導方針下，研究報學，改進報業，秉斯旨趣，努力以赴。中正敢信我中國國民革命之偉業，由新聞界之熱誠鼓吹以揚其前緒者，必由我新聞界之繼續奮鬭，以竟其全功。砥礪報業之道德，維持報界之榮譽，同諸君之志，亦國家之幸。堅抗戰建國，經緯萬端，匡勉同心，無負天職。余於貴會誠不勝其殷幸焉！蔣中正刪(十五日)。

祁陽工業新姿態

努力經營成績突飛猛晉

今後注重發展中心工業

【衡陽十日通訊】祁陽是僻處在湘南的一個小縣，當地雖無大規模的工廠，但舊式的小手工業如紡紗、織布、造紙、製糖、織蓆等却很普及在本縣各地，且本地的工業原料很多，如土紗、竹子、棉花、桐油、煤、甘蔗等產量都很豐富，不過各種舊式工業，大多散漫而無組織，沒有整個的計劃，沒有進步的技術，生產的效能終究是非常渺小的。自抗戰以後，海口悉被封鎖，大工廠是遭轟炸，各種工業用品莫不供不應求，市場經此急劇的轉變，使祁陽萎頓已久的手工業得到一服蘇醒劑，是露出蓬勃新生的氣象。

二十七年十月武漢失守，工合西南區，還來了大批難工，長沙大火以後，又收留了不少災胞，祁陽工合事務所就在此時開始籌備，到二十八年四月正式開始組社，在「一面試驗」，「一面工作」的信念之下，衝破了一切難關，組成了一支廣大的新經濟隊伍來對抗日人的經濟進攻。截至去年十一月，共組成單位社二十五社，縣聯合社一社，社員二百二十一人，貸款十萬一千四百元，其中包括有紡織工業八社，服裝工業四社，化學工業六社，五金工業一社，土木石工業一社，雜項工業四社。各社出品據上年十月的統計，幾個織布社承織了紅十字會的繃帶布三千疋，藥棉紗布八萬疋，爲桂林某醫院織成土紗布二千斤，三個織帶社承織了子彈帶二萬五千條，軍衣八千套，又爲蔣夫人趕製棉大衣五千套，皮件社承製槍帶五千條，子彈帶九千條，泥木社也承製竹質小凳三千隻，此外還製成大批軍需民用物品，都能很快的交貨。

·飛躍進步·

因爲祁陽工合社對於當地日用物品的大量製造，使內地畸形高漲的物價，起了不少平衡作用，紡紗社的紗，針織社的襪，織蓆社的花蓆和造紙社的紙張，製鞋社的鞋靴及織布社各式各樣的布疋，五金社大小的銅鐵器具，以及製傘社的雨傘，都是當地民衆的必需品；因價格的低廉，而減輕了購買者負擔。此外捲烟社的工合牌香烟，雖屬消耗品，但以出品優良，博得社會人士的讚美，做到了代替舶來品的先聲。

還有祁陽天馬山紡紗社經理雷品山君，對紡機的改良，獲得良好的成績，他們社裏的幾部紡紗機，後製的比先製的出紗細得多，此外他更發明簡單的調紗器，轉移僑棉筒管的快慢，這種飛躍的進步，決不是突如其來的，却由於工作的人點滴的心血堆積而成的。

·業餘生活·

祁陽工合社，不但致力於工合事業的推進，對於社員的業餘生活，也同樣注意，「共同工作」，「共同娛樂」，是他們的口號。每當夕陽西下的時候，總會看到一羣身着工合背心的青年，在籃球場中追逐。

同時他們更知道學習和娛樂對各人身心的重要，所以每星期日下午三時舉行座談會，討論事業的進展，解決工作的困難，還有一個工合夜校，利用職工社員們業餘的時間來提高他們知識，增進他們對於工合運動的認識，經常的課目有合作概論、工合常識、工合簿記、戰時常識、國語、算術、歌詠等，有時舉行討論會，交換學習的心得，他們更組織歌詠隊、國樂隊、籃球隊、象棋比賽，以豐富業餘的生活。

·集體經營·

祁陽各個合作社大都成立門市部推銷成品，不過各社單獨經營的效能小，聯合起來的力量大，所以業務相同的幾個織布社和幾個織帶社聯合起來，共同購買原料，運銷成品，在集體的經營中，大家得到了不少便宜。同時祁陽又組織了一個聯合社，幫助各社承接生意，推銷成品，解決資金的週轉，一面又協助各社進行教育、衛生等各種福利事業。

目前祁陽的工合運動，可說已經剷除了荊棘，開闢了一條坦途，爲了進一步的推動工合事業，造成這一個堅固的經濟堡壘，事務所又確定了今後進行的目標。

·今後目標·

第一，集中經營發展幾種中心工業，祁陽這個地方，幾乎每一角落裏都可以聽到輕快的手車紡紗機聲，市場上也充斥了土紗的用品，當地婦女也都以紡紗爲副業，假使以工合的方式來推動這散漫的落後的手工業，收效一定可觀，因爲紡紗工合社採用七七紡紗機能紡成十支紗，最合市場需要，現擬組織二十紡紗社，每社三十人，可容社員六百人，每天可產紗一百五十斤。又祁陽土布工業非常發達，全縣有鐵木機六千架，如文明舖、黃土舖是著名的紡織工業中心，這裏出產的花蓆，不但暢銷全省，且遠銷至貴州、廣西、湖北、江西、廣東五省。其他如造紙、製糖工業，也大有發展希望。現將祁陽工合事務所第一步擬組之中心工業合作社列表如下：

㊀織布社二〇社，每社五、〇〇〇元，合計一〇〇、〇〇〇元。㊁織蓆社一〇社，每社二、〇〇〇元，合計二〇、〇〇〇元，㊂紡紗社（集中社用木機五社，每社一、五〇〇元，分散社手工機二〇社，每社五〇〇元）合計二五社，共一七、五〇〇元。㊃造紙社一〇社，每社三、〇〇〇元，合計三〇、〇〇〇元。㊄製糖社五社，每社二、〇〇〇元，合計一〇、〇〇〇元。㊅其他各社三、〇〇〇元，合計三〇、〇〇〇元。以上共計八十社，二〇七、五〇〇元。

·提高質量·

第二，以鄉村爲主要對象，開發農村，實現民生主義，實現農村工業化，是工合的責任，因爲我們的長期抗戰，其最後勝利的基礎不在城市而在全國農村和三萬五千萬農民身上。

第三，擴大聯合社供銷業務，健全供銷機構，是開展工合事業的基本條件，今後社數增加，生產量提高，欲求業務的開展，必須以健全及擴大聯合供銷社爲前提。

第四，鞏固祁陽工合的基礎，工合事業目前還在初創時期，以後不只求數量的增加，更在求質的提高，這樣才能鞏固祁陽的工合基礎，使我的生產救國事業，得以發揮其宏效。

郭德潔女士談

廣西婦女運動

積極從事農村婦女組訓工作　協助政府推進成人教育

【桂林十三日航訊】廣西在目前全國各省當中，婦女運動算是比較積極而有表現的。因爲適應時需，記者特往訪問努力婦女運動十餘年之李夫人郭德潔女士，訪問廣西婦女運動推進的困難與改進的方法。首先談到的話題，是她從民國十五年起，直到現在止所參與主持的婦女活動機關，她表示非常愉快，笑着說：「要我說我所參與的婦女活動，不曾要我說一部二十四史，簡直不知從何說起。因爲參加與主持的婦女團體太多了，而且有一個時期離開了廣西，在離開廣西前這個階段裏，不可諱言，我們婦運工作是不夠的；當時全省僅一女權同盟會，外形的組織當然不能普遍，實際的工作當然不能推進。抗戰後，一切都進步了，於是婦女界就組織一婦女抗日後援會，不久，又奉蔣夫人命改組爲新運會廣西婦女工作委員會，這一個機構的組成，不但是積極展開了婦女工作，而且還盡量的協助政府努力社會事業。旋以戰區擴大，難童流離者衆，又籌設桂林兒童教養院於兩江。前年（二十八年）赴鄂，又奉蔣夫人命，兼主新生活運動促進會第五戰區婦女工作委員會，留駐戰區六個月，先後籌設婦女紡織工廠、婦孺救濟會等。回到桂林以後，正值各界募寒衣運動，於是又去香港募捐；現在又爲德智中學與育嬰所而奔走，大概本年秋季，兩處都可以完全就緒招生。」一氣將她十餘年來所努力的事業，作一簡略介紹後，接着又談推進工作的困難與改進：

「中國婦女運動最大的敵人，還是婦女們自己本身，受高深教育有理解力的女子，都是自命不凡，站在特殊地位的，只知如何能使自己滿足自己的地位或幸福，其他的人，是與她不生關係的；愚蠢而無知識的下層社會的婦女們，故步自封，死命反對有什麼改革，所以婦女運動喊到今天而不能收有具體的效果，原因大半在這裏；同時兩萬萬二千餘萬中的大多數中國婦女，是被枷鎖在二重桎梏之下，第一，因爲婦女對於男子的社會慣屬從的結果，就非被脅制在劣等社會地位不可，法律上的形式平等，甚至都不可能；第二，婦女們受着經濟限制的痛苦，不能自由發展，這是一般的社會婦女苦態。廣西的婦女感受這種痛苦，尤爲厲害，因爲廣西婦女有着強健的體格，堅強的意志，奮鬥的精神，差不多大量的農村經濟生產權，都是操在她們手裏的。實際上，因爲教育的基礎不夠，仍只得處於附庸地位，這是最可惜而又最可慨的。因之，婦女會想推動工作，也就不能達到理想程度。談到這裏，就不免要牽涉到社會問題、教育問題了，今後要想展開普遍的婦女運動（也就是改進婦女運動的工作）我以爲首要的還是加強女子教育，教育是異常銳利的武器，它不但能改變人的氣質，而且可以促進人的自覺；同時再積極從事於農村婦女的組訓工作，培植婦女基層幹部，使每一個婦女都知道自己生活的重要，而努力其崗位工作，那麼所謂外形的不平等待遇，和不平等的地位，都可一律豁除。最後總結的說「我將竭盡我的力量，以協助政府來推進婦女成人教育，兒童保育等事業，期望能使廣西的婦女完全獨立起來。」」

改善三水教育

公立學校款產急待整理

各鄉小學應即從速恢復

【韶關十三日航訊】廣東省政府教育廳昨訓令三水縣政府云：「案查本廳據督導員鄭玉麟報告視察該縣教育經過情形，茲將應行改進各點核飭如次：㊀該縣公立學校款產急待整理，應由縣擬訂整理計劃呈核。㊁該縣縣立中學應注意改善下列各點：1.該校經費有一部分係屬股戶捐，應移作設備費；2.該校圖書儀器極端缺乏，應趕速分期訂購，以充實設備；3.該校社教推行委員會尚未設立，兼辦社教工作亦未開展，應即趕速進行。㊂該縣小學方面，應注意改善下列各點：1.該縣小學自民國二十七年，因局面混亂，幾全數停頓，迄今尚有一部分小學未能恢復，該縣府應即派督學下鄉切實督促各鄉鎮保長籌備復校；2.該縣多數小學教師待遇太低，除應由縣責令各校校董會遵照本省提高小學教師待遇辦理外，並應由縣通飭各鄉鎮長遵照部頒地方津貼教員米穀暫行辦法，切實執行；3.該縣多數小學忽視公民訓練之實施，應飭切實注意。㊃該縣各中小學兼辦社會教育工作辦理不力，今後應就下列兩點亟圖改善；1.經費方面，各校辦理成人班，盡量利用日間上課，以節省經費，各中心校及國民校經費預算內并應劃定民教部經費，不許移作別用；2.招生方面，該縣應試行徵學辦法，第一步調查，第二步宣傳勸導，第三步強迫入學，由縣府妥擬辦法，切實督促各鄉鎮保執行。㊄該縣縣立民衆教育館應即恢復，該館開辦費應在蘆苞市場捐項下撥支，并應將該館經費列入該縣三十年度預算內，以明確定教育實施辦法，並照地方實際情形，迅速擬詳細計劃，呈廳核定施行。」

霧陪都的活躍

潘吉沂

【重慶十日航訊】陪都第一特點是霧，其次便是山了。陪都是一個山城，突出於揚子江與嘉陵江的會合口，遠望之很像是一個海上的燈塔，這個燈塔，這個偉大的燈塔，精神上在世界已放出了萬丈的光芒，但是在自然中，它半年在霧籠罩着，所以有人稱之「霧陪都」。

提起了陪都，便想起去年八月十九、二十兩日的大火，日人把重慶整個商業區燒光了，假如當時你隔江遠眺，便會見到整個重慶在紅滔天的大火爐中，這一場餘大火，燒出了中華民族偉大的人格，顯示出中華民族不屈不撓的精神，更表示出中華民族抗戰到底爭取最後勝利的堅強決心，日人的窮凶毒惡，正是反映出我們民族的偉大；其後國民政府表示抗戰到底的決心，明令重慶爲永遠的陪都，於是陪都的名稱由這一場大火燃燒出來了。

見了霧，大家便會知道陪都天然地裝置好了防空網，這個霧的防空網，日人的飛機是無法偷渡的。任何一切的人爲防空實在比不上，陪都到了霧季特別活躍，所以說霧陪都是活躍的。

我剛才不是說陪都的第二特點是山嗎？霧的防空約僅半年，其餘的時間，便要倚靠着山來作消極的防空了！陪都的山鑿成了無數的石洞，能夠把十餘萬市民的生命保護着，那麼，我們可以說，陪都的霧變成積極防空工具了，陪都的山變成消極的防空工具了。

我們不是善忘，不會忘記日人給與我們的血債，陪都自去年五月至十月，足足被大轟炸半年，尤其是以八月間爲最利害，日人擲下了一千幾百噸炸彈，炸毀了無數房屋，燒光了整個繁華的商業區，做成了二萬餘無家可歸的被難同胞，在精神上，物質上，金錢上，損失不能以數計。

在日人的想念中，欲以飛機炸彈來威脅我全國政治、軍事、經濟重心的陪都，使我們不能活動，而致於屈膝投降！但日人的想念實在錯誤了，不曉得我們的陪都能積極地和消極地來抵抗它的轟炸，更不曉得我們全國上下有愈炸愈強的決心，日人的炸彈，只可毀滅我們有形房屋，不能移動我們絲毫的抗戰決心，反而見日人的暴戾，使我們全國同胞更加認識它殺我之慘，毀我之急。好了，霧季來了，陪都的霧可以阻止日人一切殘酷的轟炸，在天然的霧籠罩下，陪都一切政治、軍事、經濟、商業在瓦礫中，火堆裏，活躍着，更生着，由此可見中華民族確有不屈不撓的精神，更有愈炸愈强的決心。

復興的精神

陪都舊日的繁盛市場，自經過去年八月十九、二十兩日的大火後，變成了瓦礫火堆，數十條馬路一片頹垣斷壁，現在呢，大家把愈炸愈强的精神拿出來，將零亂的瓦堆，砌成新穎的屋宇，它的形狀是小型的，簡單的，樸素的，間中有的外表經建築成了西化的洋房，或者經過建築家的設計，但材料大部分以木或竹製成，外表塗以灰沙，假如你遠遠望見它，不加注意，很容易認爲是士敏土築成的，這種經濟而又簡單的屋宇，是陪都被轟炸後的特別產物，這種產物，是合理的，極適合戰時的需要，假如日人見了，恐怕會不願意再把炸彈擲下來，因爲炸彈的成本或者比它的價值還高呢！

陪都的瓦堆！現在已建築好了小型或新穎的屋宇，幾十條馬路都起了新的房子，變成新馬路了，此外還加添幾所大平民宿舍，有所是美國紅十字會捐贈的。霧陪都一切都是復活着，我們不怕日人的轟炸，他炸了，我們馬上又建築一所新的房子，此種再接再厲，不屈不撓的精神，勇於犧牲的精神，可以代表抗戰中整個中華民族。陪都在短小的時間復活了，這種活躍姿態，這種敏捷行動，可以用來保證抗戰必勝，建國必成。

商業的發展

自從陪都的商業區燒光後，政府欲急速恢復市面，特別協助商民組織百貨商場，以應市民的需求。百貨商場的作用有兩點：㊀利用一所商場可以買賣百貨，其用意在建築一所商場，等於建築十餘所商店。㊁爲着救濟被災的商民，恐其資力不足單獨建築舖戶，那麼，它可在商場內租賃一部分便可以開始營業。陪都有了它，除須以供應需求外，尚可被它增光不少，點綴不少，這種商場在別的都市是少見的，但是在陪都正是如雨後春筍，蓬勃的生長着。

百貨商場外表，很像一所百貨公司，但是實際上非公司組織，各有各的字號，各人賣各人不同的貨品，盈虧是各人自己負責任的。還有第二種商場，性質與前相同，但範圍則廣大了，[illegible]種商場是同字形的，四週和中心都是間隔成了一所一所的舖戶，任由人家租來賣百貨，這種商場很像一個小墟鎮。還有第三種商場，除了賣百貨之外，還可以作溜冰消遣的，溜冰場的四週放有圓形的桌子，用以供娛樂者小憩和吃東西的。場內不斷的放出音樂聲，很像舞場似的，但是祗可溜冰，不能跳舞。

陪都商業的方式進化至適應時代所需要，我想未來的中國，亦必進步至新時代的國家了。

蓬勃的朝氣

大家都是說，今年是抗戰勝利年，一日之計在於晨，一年之計在於春，所以陪都的春特別是蓬勃。我同倡新年時，陪都全體市民，提燈遊行，夜以繼日，來慶祝勝利年的元旦，來歡迎勝利年的新春，爆竹聲，人沸聲，萬衆喧騰，打破歷來以往的紀錄；這樣，正是象徵着勝利的來臨了，所以陪都是充滿朝氣的。

此外在陪都任何一個角落都聽到叮嗒叮嗒的聲音，這種聲音不是鑿石，便是建築屋宇的聲音了。這種聲音滿佈了任何一個小角落，而且是日夜不停的，你想，陪都的精神是怎樣？陪都的朝氣是怎樣？好了，中華民國有炸不死的陪都，才能指揮全國幾百萬軍隊在前線作戰，陪都的朝氣便是全國的朝氣，陪都的活躍便是整個中華民族的活躍，我們等待，我們虔誠的等待，候陪都的春，培育出勝利的果實。

腎虧體虛

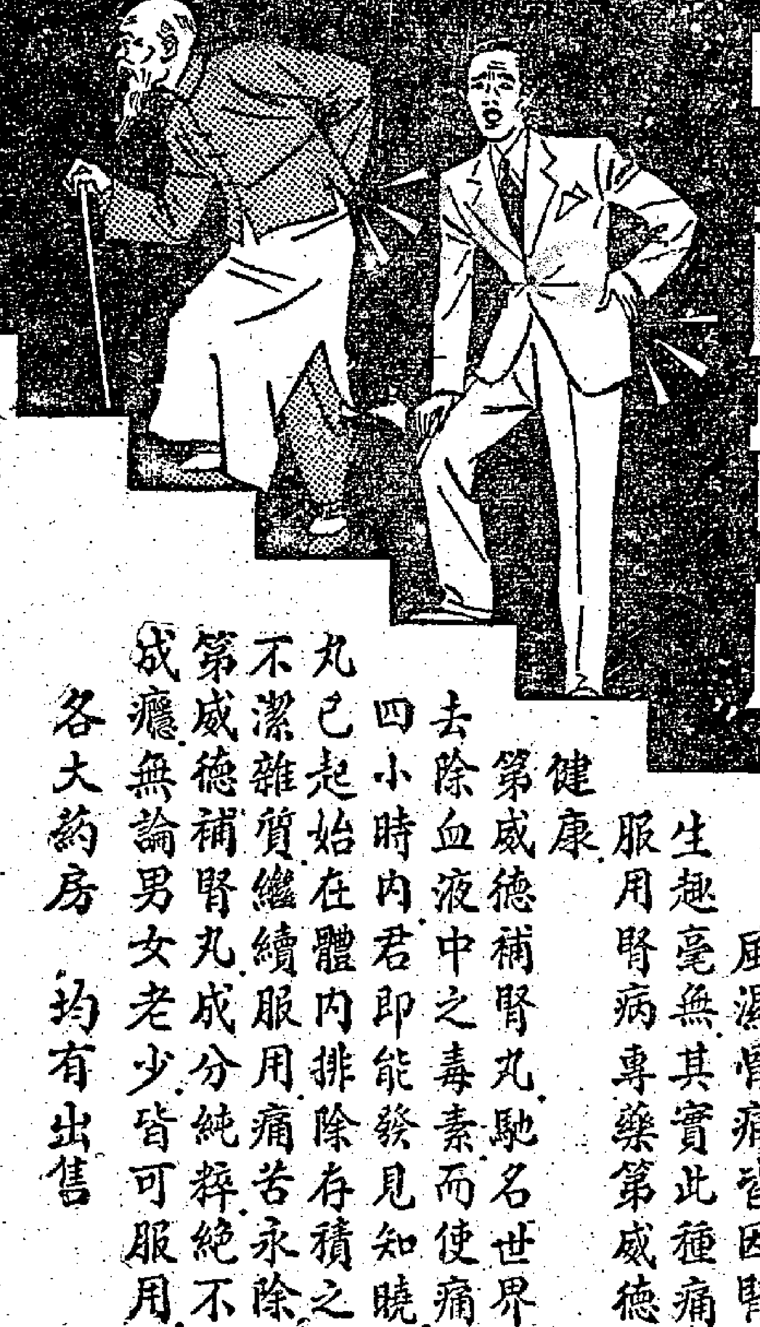

腎部虧弱痛苦無窮諸如腰痠背痛
風濕骨痛皆因腎虧而起逢節必發
生趣毫無其實此種痛楚實非不可免者
服用腎病專藥第威德補腎丸即可恢復
健康
第威德補腎丸馳名世界已五十餘年專能
去除血液中之毒素而使痛疼中止服後二十
四小時內君即能發見知曉並感覺此
丸已起始在體內排除存積之
不潔雜質繼續服用痛苦永除
第威德補腎丸成分純粹絕不
成癮無論男女老少皆可服用
各大藥房均有出售

第威德補腎丸

K-163

第威德潤腸丸　潤腸通便　平肝助化

利凡命

纯用牛肝製煉　功能補血强身
專治各種貧血　分有補針粉片
新亞藥廠製造　藥房均售

H23

今日君曾用「馬記蓮」牙膏刷牙否？

你試猜一猜

「馬記蓮」牙膏擅去汚漬保牙固健

英國出品　天和洋行總經理
各公司藥房均售

2APB5

本港新聞

羅富國總督昨廣播
留英半載所得印象
爭取勝利信念堅決力量強大
戰時各項問題均已逐一解決

港督羅富國爵士，自十三日返任後，十五日接見中西各報記者，昨晚復在本港ZBW無線電台廣播此次返英療病期間所得之印象。羅督所言，均依據事實，目的在使本港人士對英國現狀獲一眞實之認識。語多懇切，而情緒激昂，談及英人之團結刻苦，與乎其對最後勝利之堅決信念，實足爲吾人自勉。茲將羅氏演詞逐譯如下：

六個月內　前後判然

「在余乘輪動程返任之前數星期，辱承寵召，獲覲英王陛下於白金漢宮，余即乘便將香港情形詳爲報告。英王陛下欣然垂聽，備極關切。報告既畢，復諄諄囑咐向君等宣示其鼓勵之意，同情之心，及堅强之信念，余今謹盡厥職，深感榮幸。

余爾乘此機會，將留英半年所得之印象，爲諸君一告。余在英倫將息之日，適爲吾人可以互相誇耀之時期，何則？蓋余於去歲七月返國之際，我軍退出鄧苟克之英雄事略，尚縈廻於世人之耳畔，迨余休假期滿，又逢華伐爾將軍在里比亞之捷報頻傳，英國於遭逢一度最大打擊之後，在此六個月內，竭其無窮之士氣，補充損失，恢復實力，以至獨力且能與敵周旋，余在此六個月內之所見所聞，均已證明英國決心爲人類自由爭取勝利之堅決及其力量之强大。嗣於返任途中，每抵一站亦時發現種種事實，使余深信英國之一切力量及資源，確已爲爭取勝利而實行組織與集中。

三項主要戰爭問題

君等日常在電訊內諒已獲悉英國之一般情形，毋待余之覆述，余所欲談者只爲三項主要之戰爭問題而已。第一係空襲英國各地確有不少建築物（其中一部分具有寶貴之歷史價值者）已被毀壞。此外在倫敦及其他市鎮，更有全街炸成邱墟者。然此一切損失，對於爭取最後勝利，絕非重大之因素。誠然，吾人若能將視線由被炸區域移向多數未受波及之區域，自可覺悟此種空襲效力之微薄，或以從遠處着想，則此種破壞亦非完全損失；蓋吾人固可重築新街道，復建新屋宇，比諸敵人現時所破壞者尤爲雄偉。

糧食實爲吾人最嚴重之問題，此項問題一日不解決，則戰爭之結束亦將遙遙難期，但君等大可放心，英王陛下之政府固不僅深知此項問題之適當解決辦法，且已不斷在努力以求其解決。吾人今後或將時聞敵人擊沉英輪之消息，此固無可避免者，但此種事情亦只間中發現耳。同時當局亦已實施應付措施，規模逝大，將必擊破敵方之潛艇，偷襲封鎖陰謀，但在此期間，切宜愼言，若過事張揚，恐貽後悔。余敢鄭重聲明，當余離英之時，國人之欲獲取充分食品者，絕無困難，惟選擇方面則重予限制耳。而余更相信自余勳程後，國內之物質問題，亦無任何變化，當局亦無嚴厲縮減分配之意。

關於進攻我國三島一點，余與普通人同一見解。希特勒未能控制海權及空權，而竟然作攻英之嘗試者，必歸失敗，是故國內民衆咸望希特勒作此嘗試，庶可早日實現其最後之崩潰。

英國民衆沉毅鎮定

戰爭問題說完，請將英國一般民衆在此艱危時期之情況爲諸君一告。吾人對於最後勝利之所以具有堅決信念，容或根據多種理由，然以本人而論，則最大之理由莫若人民對希特勒空襲威脅之鎮定。沿途所見夜襲後之破壞景象，在在使人驚心動魄，視線所及，恒見一兩間房屋倒塌，行人道上及路旁充塞玻璃碎片，但覩破窗爛戶，輒興荒涼之感。但如棄置此種破壞之景象，轉而注意路上之行人，則見彼等似乎對於週圍破壞之情形，絕無介蒂者，非謂彼等已「重下」英勇之決心，或準備實行報復，余意毋寧謂彼等之神態一若承平時代，絕無憂慮或恐懼之情形，人人各盡其職守。豈獨如是而已，彼等更有不少夜不安寢，常被高射砲聲或炸彈爆炸聲，或憂憂之機聲驚擾者，在此種情形之下，猶能保持沉毅鎮定之態度，殊覺令人欽敬。此輩間逝行人之中，更有不少曾整夜避於擠塞之防空室內者，或在過去三小時內，正在前往工作途中者。

然而此輩民衆之鎮定不移，並非絕不顧慮四圍之情景，或未嘗覺悟此種情形隨時有臨于本身之可能。彼等誠屬鎮定，然而彼等之所以能如是鎮定，乃緣彼等深知附近觸目傷心之破壞景象，乃係爭取勝利的代價之一部分，彼等已準備犧牲，並準備忍受一切，直至獲得勝利爲止。彼等今日之鎮定，無異十八閱月前，當時彼等寧陷身於戰禍，亦不忍見波蘭爲殘酷之侵略者所蹂躪。

香港四處均有準備

余已就目擊之事實，繪出英國民衆思想在戰時之一般態度。上述情形，可以包括數十萬船塢工人在內。此等工人，沉着工作，夜以繼日，常在危難之中。此外爲警察、消防隊、護士及從事於民間防禦工作之男女亦然。彼等勇毅從公之精神，誠非言語所能形容。英國人民今日已無形中爭得「英雄民族」之美名，俗謂「深藏若虛」，歐洲盜賊之邦，今且以此言[illegible]喻英人，然中心固已充滿悲慼失意矣。余經此次返國小住，臨海中將永遠不忘國內同胞所給予之印象，同時尤不忘政府對人民之信念。在此生死決鬥之中，最初兩年，敵人除在洋海而外，後將佔盡上風，但政府絕少干涉吾人之言論自由，活動的反宣傳固已妥爲限制——此外則僅實施合理之檢查而已。此種堅信民衆之表現，求諸德義，實無此例。余已無暇談及香港，然自余請假，幾及一年，滄桑多變，有非余所能盡知者。但有一點不容否認之事實，即吾人受賜於岳桐將軍者良多。將軍用其明朗之眼光，堅決之勇氣，及穩定之手腕，會爲吾人解決不少問題。余今代表君等，謝其珍貴之援助，及祝其早日恢復健康，殊覺榮幸。世界多事之秋，凡因戰爭而引致之悲痛，香港亦不免焉，但望上帝慈悲，使本港不致實際作戰。吾人決不首先撚此藥線，但如必以戰禍相迫，則吾人亦必不退縮。戰爭果若爆發，行見香港化成一座堡壘，四處均有準備，且將以自衛自足。余言已盡，願爲自身補述數語，此次重返香港與君等再度共事，至感欣快。余誓竭愚誠，爲君等服務，同時更切盼君等能通力合作，有厚望焉。」

◇　◇　◇

內政部通令
不得濫用黨國旗
海外僑胞尤須特別注意

國旗爲國家之代表，民族之標識，須在莊嚴偉大之場合，或與國家民族有關之禮節上，方可使用。但有一部分同胞，未明使用黨國旗之意義，任意點綴，以爲隨時隨地可作裝飾，藉以壯觀。因此竟有迎親及送殯，亦用以作儀仗者。對於黨國旗之使用上，殊屬不合。我海外華僑所在之處，國際觀瞻所繫，尤應特別敬重，方足表示在僑民程度之高。此間僑團，頃接我內政部通告，以此種現象，亟宜禁止，乃依照所頒婚喪儀仗暫行辦法第三條「婚喪儀仗，除經政府特許者外，不得使用國黨旗」之規定，令各省府及海外僑團，切實執行，一律禁止。此後我僑團，須知尊重黨國旗，通知各僑胞，切勿濫用云。

大嶼山問津記（上）

記者

【本報特寫】本港當局爲遷移港島過剩人口，開發大嶼山，俾供墾殖。該島面積約倍於香港島，人口不過七千人。自當局決定開發該島後，各方人士，對該島頗感興趣。記者前日特應開發新界大嶼山委員會福利組負責人李才農之約，前往大嶼山銀鑛灣區視察。茲將所見，向讀者報告如次：

此次同行出發者共十餘人。清晨七時，在西環長洲碼頭搭乘小輪，輪中搭客共五十餘人。除三數人係赴坪洲者外，其餘均往大嶼山銀鑛灣。據輪中舵房中人云，在十日前，乘此輪往銀鑛灣者，每次不過十餘人，近日來每次開出，則均在二十人以上，尤以此三數日更爲擁擠。其中多數係前往大嶼山視察者。該日輪上搭客共計五十餘人，其中「港九花卉種植公會」大嶼山墾殖視察團約二十餘人。七時五十分船抵坪洲海面。

坪洲一瞥

坪洲亦爲一小海島，有居民三千餘人，以小工業爲生。島上有較大規模工廠四五家，如火柴、製皮革廠、灰窰等。其中以灰窰規模較大，聞出產灰料甚佳，近因本港市面三合土漲價之故，此種灰料銷路日暢。小輪在此停泊時間甚短，如遇有貨物上落，則稍作久留，否則即到即開。此處設有浮於海上之碼頭一座，狀如躉船，搭客乘駁艇登岸，俟貨物落清後，再行啓碇，直駛銀鑛灣。

銀鑛灣

離坪洲後，火輪靠右岸駛行，該岸即大嶼山海岸。約二十分鐘，船已到達銀鑛灣外，遠望岸邊，海灘寬大，沙幼水潔，每屆夏季泳季時期，本港仕女，每日均有不少往該處游泳者。沙灘外水甚高澈，與石澳可以媲美。油蔴地小輪公司在沙灘上設有泳棚及俱樂部，使一般游泳者到此得以休息或更換衣服之用。八時半火輪抵達銀鑛灣海面，並無碼頭可靠，亦須用駁艇轉駁上岸。登岸處即名爲梅窩。

梅窩全景

在梅窩登岸後，向左望遠處山邊有一村莊，莊名陸地塘，約有鄉民三四百人。其右鄰有一山，高約三百呎，名爲梅窩山。山前爲梅墟，墟內有梅窩公立學校一所，茅舍二十餘家，雜貨店一間，茶居一間，石屋三數家。再前行有生發畜牧場一所，墟民甚稀。再前行，另有一村莊，名大地塘，村民約近百人。其左隣一村，名白銀鄉，有鄉民三四百人。在兩村莊前有一大農場，爲梅窩最大者。農場主人袁暇九（華照），農場所種者爲波蘿、荔枝、番石榴、黃皮、芙、豆類等，佔地達一千畝，此外尚有魚塘一個，收穫尚好。所有出產，開多運長洲銷售。梅窩山背後有別墅兩所，一屬本港聯合貨車有限公司經理楊俊達，另一爲南洋僑商黃開記之物業，兩座均建築優美。對面山邊爲本港米行商會主席楊永庥之大農場，三者均佔耕地數百畝，刻下以種禾爲多。據楊君對記者稱，現準備將該等地作大量種植，大概以芙、瓜、豆爲主。在梅窩右邊山有一瀑布，旁爲窩田，窩田有地達六七百畝之多，已墾耕者達二百餘畝，其餘均未開墾。此處不近海，耕種不受海風吹襲影響。瀑布之下亦有耕田二三百畝，刻均用以種禾。此處臨海，有時受海風之吹襲，故不適宜種植。瀑布更有一山谷，聞前經由香港牛奶公司向政府批得，但尚未種植。

梅窩山後爲欄頭山，高達一千六百尺，山下有山谷二，在山谷之下，有耕田及荒地達四五千畝。據李才農氏稱：政府現劃爲四個區域，將來作爲移殖本港過剩居民之用，在此四區中，政府計劃將來可移殖二十萬居民於此。初期并由政府方面予以補助移殖居民建築材料及種子耕具等。

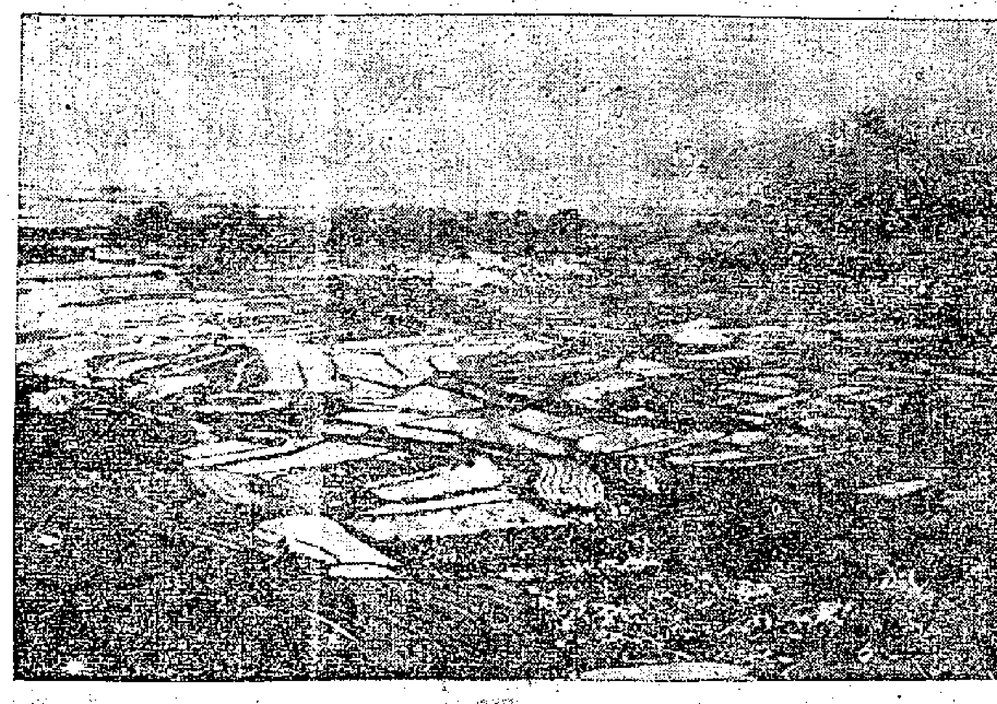

大嶼山——由梅窩山頂處望田野

加緊統制交通
準備徵用貨車
車門塗繪消防救護徽樣
優待運輸團員免徵牌費

本港當局爲準備應付非常時期，特實施車輛統制。關於運輸輔助團，大致組織完竣，而私家汽車，亦多已登記，登記者甚衆，但截至目前未得公布。至於公共貨車之統制，更作進一步之工作。

優待義務運輸隊員

據悉：警察交通當局，爲準備應付非常時期之運用起見，特組織運輸服務輔助團，駕駛汽車、貨車、巴士、電車之技術人員，參加者甚踴躍，現已徵得者，聞共有千五百人之數，且非常時期來臨，此千五百人，即完全聽受陸運總監之指揮，負責輸運工作。各已參加者，政府爲嘉其義勇服務心，特許免繳納牌照費，凡於殉職時，可照防空人員辦法，予以撫恤。

貨車準備緊急徵用

又港府除徵集人員外，并注意徵用貨車，於今春各貨車換領牌照之時，陸運總監認爲可勝任於戰時用途，而機件靈活，堪以載重者，即行將之登記，以備戰時之用，現已登記者，有三千餘輛之多。將來有事時，此已登記之貨車，即供政府徵用，或爲救護車，或爲後備消防車。其中指定爲消防車者，多屬義發、佳記、旺記等公司車輛。現已在司機座位之車門上，繪一白色三角形，及A.S.F等字樣。其指定爲救護車用者，多屬羅記、和平、鴻安、文記、利行、凡記等車公司車輛，現已在司機座位之車門上，繪一白色圓形及一紅十字云。

華仁舊生會
舉行慈善餐舞會

華仁舊生會自盧溝橋事變，即成立一國難籌振會，對於各項救濟事業，不遺餘力。三年來由各會員暨華仁書院學生募得大宗善款，並得義大利嬰堂女生協助，製備棉衣、紗巾、繃帶、割症巾、藥棉等救傷藥品凡四十餘萬件，先後分批送往全國各戰區，各軍事長官及中國紅十字會深致嘉許。近爲增加經費，積極工作起見，決定於四月五日星期六日在半島酒店玫瑰廳舉行慈善餐舞，蒙華人代表李子方鼎力贊助，港中各界名人，亦踴躍參加歌唱跳舞表演。關該并舉行彩票抽獎，獎品已蒙高可寧、林海瀾、霍祖綿君報效。所有收入，將全數撥交華仁國難籌振會。現一切籌備工作，已大致就緒，舞券由大道中富衡銀號與晋蓀發售。事關善舉，望社會各界人士踴躍贊襄云。

香港大學

一年一度之香港大學入學試，定期舉行。入學試，除本港英文書院第一班學生，例須參加外，其他各地學生，亦有前往應考者。頃據該校消息，本年度入學試，定期六月三日舉行。聞本屆男女生應考者，約達六七百人。

學界消息

述善中學

廣州述善中學港校，夙以教授周詳，爲社會人士所稱許。該校爲使學生對科學上有深澈知識起見，除用儀器、標本、模型、圖解等教具示範詳釋外；並使學生得工作科學上實地觀察，以加深正確印象，達到澈底了解。近該校以汽車爲國防運輸重要工具，昨日派員率領學生，赴美爾頓大學汽車實驗場參觀，各生均聚精會神，注意研究；並當場記錄概要，繪成略圖，以備翌日製成圖表報告，俾增實益。直至四時許始整隊回校云。

嶺東中學

嶺東中學於昨日上午九時在該校新校舍操場舉行慶祝中國童軍節紀念大會，延請名流演講。出席者該校及女中暨所屬分校教職員、來賓、學生共五百餘人。由該校童子軍團長孔慶華領導行禮如儀，并致開會辭。繼請中國童子軍前鋒黃敦涵演講「中國童子軍歷史發展過程及應負使命」，發揮淋漓盡致。繼由該校教職員梁家駒、邢仕材演說，末唱中國童子軍歌，情形異常熱烈。

娛樂消息

太平戲院

太平大戲院太平劇團今晚演「刁蠻宮主戇駙馬」，馬師曾精思鉅構。馬與譚蘭卿、歐陽儉、梁醒波、梁醒妹、王中王、林蘭主演。明天日演「二本兇劫珍珠墳」，明晚演「名花奇士」……畫景、服裝、道具，煥然一新，亦是馬師曾傑作云。

港僑自衛團
恢復之議作罷
幹部人員前晚再度會商
以保衛團成立已無必要

港僑自衛團，爲商討規復與否之一問題，特於十五日晚七時假座廣州酒家再度舉行會議。出席者有前任理事陸靄雲、吳澤華、馬叙朝、羅玉堂、曹學愚，暨各區長幹事葉蘭泉、黃伯芹、陳鐵一、張瀾洲、林子賓、莫爵庵、譚進、周伯添、莫應埜、冼培根、黃燕清、會榕、黃揚友、李就、李鑑塀、劉少慧、陳達三、陳昆棟、蕭貴洪、黃傳經、何鏡波、楊一飛、黃炳英、梁計、戴若瀾、熊堯滔、林都、朱錦祥、會壽超、余光傑、李偉才、黃仲霖、張啓興等四十人。首由陸氏宣讀該團主任羅旭龢、羅文錦提示規復辦法，及致謝團部各級職員從前與現在熱烈贊助之函件。繼言關於規復本團一事，曾於前星期召集各位到此商討，以便徵集衆意，呈覆政府。當夕兄弟曾請各位對於本團有無規復必要及各位能否再出効力，詳細考慮，然後再定期討論，商決一切。今夕幸荷各位踴躍參加，具見熱心公益，至所感佩。各位經一星期考慮後，對此有何意見，請即盡量提出研究云云。繼由各理事各區長提供意見，討論達二小時之久，結果多以現在港地已有保衛團之組織，自衛團已無規復必要，規復之議，遂遭否決。旋即歡宴而散云。

出版消息

商業雜誌

「商業雜誌」創刊至今，已逾半載，行銷甚廣。現第六期已於昨日在港發售，內容十分精采，有姚鏺心著「論商業循環」，王泉裘著「一九四〇年上海國際貿易的外貌」，李振院著「浙江新茶業金融」，章晈著「香港銀行業發達之原因及其特質」，金名著「香港金融商業市況」，以及上海、昆明各地通訊等文字，足供商界人士參考。每冊僅售三角，由本港大公書局總經售。各大書局均有發售云。

◇　◇　◇

「時代批評」

周鯨文主編之「時代批評」半月刊，第三卷第六十七期，現已出版。本期有二篇之「論中國外交路線」，力生之「日本南進與英美對策」，麥穗之「日本南進軍事的透視」。社論有「文化人的出走」，「再論中英同盟的先決問題」。此外如陳哲民之「民主危機在中國」，高謫生之「工合之理論與實際」，岩鐵之「我們怎樣與國際學生團體聯絡」，思慕之「海外隨筆」，大頓之「樹」，蕭紅之「馬伯樂」。至翻譯方面則有伯飛譯自World Review之「戰略家希特勒」，及唐英偉之木刻連載等等，內容甚爲豐富。仍售一角五分，大道中時代書店總經售。

◇　◇　◇

遲鹽

大帝遲鹽發客請到大道中二一一號三樓　電話二三八一一號（運銷內地特別相宜）常備大帝二十五斤庄七十斤庄堅固蔗包發客

大德行啓

上海毒症專科醫師　林光九　專醫花□白毒瘡科

診時晨十時至晚八時星期照常　診所德輔道中卅號二樓工商日報對面　電話二七二一一　△婦科由女醫擔任　▲詳細請參閱章話傳一八三頁

仙猴老牌　猴棗散

兒科風痰急驚獨步良藥　港行南北行街　各藥均有代售

港銀大瓶八角小瓶四角

急時抱佛脚

「急時抱佛脚」，是識人事急始求人之語，然遇急症時，取佛標二天油以治之，立能起死回生，蓋二天油不獨能治內外百病，而于霍亂時疫，及諸般急症，尤具特效，故有「護身至寶」之譽。

佛標二天堂創製

註冊商標

三百餘年　古方正藥

陳李濟

參茸衛生丸　烏鷄白鳳丸

補身益壽　健腎提神　調京種子　補血養顏

補劑類：參茸衛生丸　養心寧神丸　寧心補腎丸　人參萃仙丸　全鹿滋腎丸　鷄鹿滋腎丸　鹿茸固本丸　天王補心丹　金匱腎氣丸　赤脚大仙丸　補中益氣丸　男婦八珍丸　十全大補丸　附桂八味丸　六味地黃丸

婦科類：烏鷄白鳳丸　婦科白鳳丸　南生保育丸　婦科三重丸　婦科三多丸　種子三達丸　寧坤至寶丹　勝寶女金丹　大製茸坤丸　小製茸坤丸　參茸寶育丸　調京廣嗣丸　添丁丸　四製益母丸　保產催生丸　產後烏金丸

救急類：琥珀抱龍丸　追風蘇合丸　追風萬應丸　藿香正氣丸　十香止痛丸　牛黃清心丸　回天再造丸　八寶紅靈丹　救急通關散　銅隐通關散　諸葛行軍散　銅隐行軍散　痧氣萬靈丹　追風如意油

內科類：六合保和丸　附子理中丸　神効活絡丸　甘露午時茶

兒科類：驚風回春丹　驚風七厘散　八寶鎮驚丹　珠珀保嬰丹

傷科類：太乙紫金錠　神效黎峒丸　本行出品百種不能盡錄詳細說明書函取寄奉

〈主治〉先天不足　後天失調　氣虛血少　肢體疲倦　思慮過度　夜多小便　腰酸心跳　耳鳴眼花　精神困倦　頭暈冷汗　未老先衰　病後體弱　一切男婦虛弱　并治產後氣虛血損

〈主治〉月經不調　京多京少　或先或後　京前腹痛　赤白帶下　宮冷難孕　胎漏小產　血崩作痛　乳汁稀少　氣虛血弱　頭暈心跳　一切婦女病

全部新裝上市請認明杏和堂商標

港行皇后大道中二零六　西環分銷處卑路乍街一五九

本港此外并無其他分枝或總代理

總行廣州◇支行廣州◇星加坡◇佛山◇潮州◇上海

上海安芬氏　陰虛肺癆多係生路

養陰調肺汁

治咳聖藥　肺癆救星

初患新咳服養陰調肺汁連服一瓶日服四次必愈
纏綿久咳服養陰調肺汁連服三瓶日服四次必愈
初期肺癆服養陰調肺汁連服六瓶日服四次必愈
二三期肺癆服養陰調肺汁連服一打日服四次必愈

每瓶二元　買一送一

香港永樂街　鄭安之藥行　總經理

春雨綿綿場地爛 督憲杯賽展期

何日補賽尚待足球總會決定 華聯隊人選將有變動

春雨淋漓，場地濘滑，昨天督憲杯足球賽，因雨誤佳期。致令千萬迷胞，滿肚愁懷無處訴，只好埋怨荅爺作怪，有意爲難。

總會阿池，堅金，偕同球證於上午十一時跑到銅鑼灣畔，但見場地積水盈寸，泥濘不堪，乃跟場主商量，決定改期比賽，同時在播音台上，宣佈週知。一幕「華洋大戰」，遂告無期擱淺；詎料中午過後，雨過天晴，陽光普照，累得好些迷衆，不知就裏，爭先恐後，紛至沓來，抵達球場，但見「球賽改期」黑牌白字，高懸門首，無可奈何，只得乘興而來，敗興而返，電車巴士却平空做了一帮生意。

還番督憲杯賽改期，將再定何日補賽，現在仍未分曉。本屆足球季行將結束，本週秩序特別繁多，本星期三甲組聯賽，南華重遇警察，此戰爲南華奪標最後關頭，如能戰勝，即可蟬聯四屆盟主。週末特別銀牌半決賽，東方，南華，分頭對抗海軍，約瑟，二十六日東方拔隊征非，協會却因此失去一枝基本戰將，有此原因，復賽之期，或將延至下月舉行，也未可定。依我意見，如果總會能够將星期日南華對聖約瑟一場展期，讓將憲杯賽在這天舉行，原是一個很好的辦法，不過到底如何？尚有待於總會之決定，大約本星期內，便知端倪。

星島隊已定十九號班師抵港，華軍陣內，又多了一枝雄師，照我推測：若然督憲杯賽能够改在東方征非未出發前舉行，協會或許實現日前所定的「理想」陣容應戰，不然的話，又須經過一番選手續了。（林沖）

上海西聯足球賽 空前慘案詳誌

裁判不公引起觀衆憤懣 法捕行兇受傷一百餘人

【上海十六日電】昨日下午二時，東華與西捕作甲組足球聯賽於逸園，比賽關係雙方錦標前途，故看客三萬餘，盛況空前。惟因裁判員卡納爾措施不當，似欠公允，且於下半時開賽後十分鐘，無辜判東華前鋒戴麟經離場。是時東華一比三見負，因之不歡而散，一時觀衆憤極，全場嘩然，要求退票，秩序大亂。

法捕據報，即派出預備隊到場彈壓，並射水龍驅散觀衆，與觀衆發生衝突，逸園內玻璃窗及桌椅均被搗毀，又縱火燒看台及竹籬，情形異常混亂，約兩小時始息。觀衆受傷數十人，被拘數人。

【上海十五日合衆社電】華籍球迷二萬，圖搗毀並縱火焚燒逸園，卒爲法巡捕之强力之武裝行動及消防水管之多量冷水所鎮壓。按逸園即平素舉行最大足球賽之地點，亦係賽狗之中心。法巡捕揮警棒橫衝直撞，卒將華人驅出，同時，法消防隊又以數十水管，向萬千高聲叫喊之華籍球迷掃射，以壓抑其怒氣。彼等之怒，係因其所擁護之著名東華足球隊，喪失上海西聯球賽之錦標機會。事變發生之後，至少有一百華人受傷，且有五十人要醫藥治療。

至球賽僅餘十九分鐘，西捕隊以三對一領先之時，裁判員命華隊中鋒戴麟經離場，其理由爲「辱罵」（？）裁判員，東華隊於是全體步出場外。萬千華籍球迷，開始高呼，並以柑皮及石塊向裁判員拋擲。且有千百人簇擁入場，企圖毆打該裁判員，但法巡捕已將該裁判員圍住。凡有華人參加之球賽，法巡捕必派場維持秩序。華人之闖入球場者爲數甚多，當彼等堅不肯去之時，法巡捕乃陸續揮警棒劈，左右鞭打頭頂，其後羣衆乃退却。同時，若干球迷燃火於保護草徑席千百張，以之焚燒觀衆台，但巡捕之衝鋒卒獲勝。尤其當消防隊出場，並以水管掃射羣衆之時，若干華人在街上開始暴動，擊碎公共汽車之玻璃窗，並拆下電線，由是使電車停頓，但彼等終於驅散。

是次球賽，意義重大，蓋若東華戰勝，即獲錦標，但現已爲西捕隊所得云。

甲組聯賽形勢

隊名	賽數	勝	和	負	得球	失球	得分
東方會	二十	十五	三	二	七十	三三	三十三
南華會	十九	十五	三	一	五九	二二	三十三
星島	十九	十三	三	三	四八	二二	二十九
米杜息	十九	十	二	六	五三	三二	二十三
海軍隊	十九	五	五	九	四五	三九	十四
九龍會	十八	六	三	九	二九	四五	十四
士萬隊	十八	六	二	十	三五	四四	十三
警察會	十七	六	一	十	二七	四三	十三
光華會	十九	四	四	十一	二十	六一	十二
香港會	十六	四	一	十一	二二	五二	九
聖約瑟	二十	三	三	十四	二二	五二	九

球圃菜根集 惠堂

四十

師資固爲進步之第一要素，然古來梓近輪輿，祇能與人規矩，不能使人巧，初學者欲求百尺竿頭，除借助他山外，非由本身融會通變，理化解析不爲功，孟子曰：「君子深造之以道，欲其自得之也。」

四十一

自信心與奮鬪心，乃成功之秘；好勝心與虛榮心，是招禍之媒。自信未必好勝，奮鬪莫慕虛榮。一念之差，謬以千里，球人可不愼諸。

東華戰績

【上海通訊】一九四〇至四一年之西聯足球賽，開始於去歲十月十二日。東華於展幕後之第二日，初試身手，即以四對三力挫自乙組昇來之猶太會，一時雖爲球壇所欽折，但猶以爲未盡東華之雄才也。迨二次出馬又以二對一擊破多年飲恨，備受其蹂躪之法商會，於是前恥盡湔，我武維揚。從此一帆風順，破聖芳濟，摧北西童而下葡商，不世奇勳，遐邇遠播。惜乎歷時甚暫，祇兩月有半，自小除夕一役，被挫於法商以後，竟踣江河日下。第希望未始云無，一蹶之功，則有待於今後兩戰竟之也。爲誌東華本季各場戰功，並註明交綏日期，俾讀者瞭然於興衰之過程云爾

十月十三勝猶太會四對三，十月十九勝法商會二對一，十月二十七勝聖芳濟三對二，十一月三日勝北西童二對一，十一月十日勝葡商會三對一，十一月十七勝臘克斯七對二，十二月二十二勝猶太會六對〇，十二月二十九敗於法商會一對四，一月五日敗於聖芳濟三對四，一月十二勝臘克斯二對〇，二月二日敗於西捕會〇對二，三月二日和北西童一對一，三月八日勝葡萄牙六對三。

△東華會陣容

萬津 張昭鵬 黃克厚 李義臣 梁樹棠 戴麟經 秦必高 莊友仁 賈幼良 韓龍海 費春華

本報小球隊 改期戰中華

本報小型球原隊擬昨晨約戰中華遊樂會隊，嗣因天不做美，大雨如注，球場變成澤國，無法開始比賽。卒因雙方同意，改在下星期日（二十三日）十時半再行交鋒云。

星島延期返港 後日可抵步

星島足球隊，月前出發征非，大軍抵境後，戰績彪炳，六戰四勝一和一負。該隊已比賽完竣，原定於本月十五日，乘總統輪班師返港，今（十七）日便可抵步；但昨日領隊胡好，接到該隊來電，據稱：總統輪航行改期，定十七日始由菲首途來港，約十九日方能抵港。現星島體育會已準備屆時到碼頭迎接。

又星島此次延期返港，同時督憲杯又宣告改期，異日舉行。將來被選出席督憲杯之星島球員，如及時趕到，當可披衣上陣。

滬西聯足球賽 東華勝葡商

六比三贏得痛快淋漓 克厚三球足値二萬金

【上海九日通訊】東華以六比三痛擊葡商會，球迷在二個月來受盡的一肚子悶氣，至此方痛痛快快出個乾淨。東華布置得體，表演到達頂峯，上半時驚浪駭濤，卒賴李司開長射，扳成平手。下半時黃克厚神出鬼沒，獨克三城，演出帽子戲法，奠定東華勝局，因此一套戲法，東華對於甲組錦標，大有希望。下周與西捕作冠軍之決戰，逸園必然擠擁，西聯會一筆門票收入，保證達二萬以上。直樂得史比恪雪，連連與黃克厚拉手，故曰：阿黃一套帽子戲法，足値二萬金也。

東華昨日大勝，在於：

㊀天時方面——陽光普照，場地乾朗，東華諸將，均能充分發揮實力，個個如生龍活虎。以前東華之失利於史杯，國際杯，逼和北西童，慘敗於東華一賜濕場，個個洩氣，昨日占天時地利的優勢，遂得大發雄威；此後軍威既振，勝西捕，雪前恥，實有七八成把握。

㊁人事方面——屬於東華者有：

一、黎軍師調度有方；李義臣補入後防，守衛增强自信心，梁樹棠中堅，看牢葡商最危險人物蓋恩，是一着救手棋子；賈幼良陽左輔，費春華翼鋒，各得盡其發揮。

二、二內鋒及二衛均有超度理想表演，幼良克厚攻則拚身拚命，又能隨時後退，鉗制柯拉沙及蘇石。二個人派了四個人的用場，遂使東華占盡上風，韓龍海在乾場上與前二戰判若二人，恢復最佳狀態，因阿梁在後監守蓋恩，中場空檔，全賴韓龍海出力填守，予前線以充分接濟。張昭鵬死釘柯拉沙，雖然不免屢受柯拉沙之「當」，然亦屢屢搶先一步截去柯拉沙之球，破壞葡商之進攻發動機，亦應等記大功。

三、其他諸將，人人奮身拚命，尤以戴中鋒爲可喜可愛，顯出其特殊之『帥材』，指揮前軍，保持鋒線佳妙之連絡。雖在與力維拉極嚴的監守之下，仍能顯出生平絕技——美妙準確之敏捷勾傳，而造成同伴建功之機會。如小費所中之球，百分之一百是戴麟經的功勞，蓋阿戴「記Placement」，塞進空檔，予費春華以從容力叩的機會也，蓋恩雖兇，終不過是屬將而非帥材，此爲阿戴勝人之處。莊友仁坐鎭後防，秦必高保定江山，自是勞苦功高，而小萬津除爭得頭功之外，雖然屢有失機，却有一點極大好處——即是球被對方搶去，十次有十次肯返身拚命釘跑，使羅柴迷，柯拉沙無從容帶球相去的機會，亦是取勝要點之一。

屬于葡商方面者：

一、M蘇石表演之惡劣，使人不能復信其爲去年代表西聯出戰香港隊之蘇石。蓋葡商所失六球，除與力維拉一記『落司』，拆了爛污，被黃克厚沖進一射的一隻之外，其餘全是蘇石『送終』也。試看葡商所失六球：

㊀幼良，小費合作佳妙，姍姍而進，春華在翼位極難的角度下射門，望外一推，恰落小萬津脚下，五碼處拉一脚，立頭功。㊁是李義臣在三十碼外罰任意球，高球在蘇石頭頂落下，蘇石躍起太早，人落地而球進，大笑話。㊂兩球，如出一轍，均是費春華角球開來，黃克厚在門口奮身頂進。其實小費此二球準是彈到無可再準的地步，却嫌太近球門，若逢威利華特，只要躍起一伸手，黃克厚還有何路？而蘇石正逢黑運日，二記放過華容道，坐待阿黃出風頭。㊃是阿戴妙傳，小費切中拉射，又在狹的角度下，蘇石雙手一托，托進自己的大門，荒唐透頂。㊄葡商內防五將最佳之一人——與力微拉，也因蘇石之表演失常，遂有「你不行，我來」之思想，和雷迷迪去搶球踢。一個Loss黃克厚直是可兒，絕不放鬆，漁翁得利。其他蘇石接而復失之球，不可勝計。

二、考斯坦果然不來，後防三個雷迷迪，較有維克泰，考斯坦的葡萄牙後防，判若天壤。雖然二個雷迷迪並不如何壞，然因缺乏大將坐鎭，無作戰自信心。因之一受壓迫，便錯誤百出，可以說葡商所失六球，全是他們自錯的錯誤。

三、柯拉沙顯然跑不動，然而他一搭球，便有危險。然而他一落後就趕不上前，於是蓋恩無人爲之製造空隙，被梁牛皮糖看得伏伏貼貼，一隻也沒有打中。

四、法凡笑比前兩場爲佳，因險，如第一球是他的傳中，蘇石打進，但老法似乎對此賽不感興趣，陰陽怪氣，如是下半時幾乎沒有球傳給他，反之葡商之球多傳左翼，而勃拉達見厄於莊友仁，毫無作爲，此爲葡商進攻之失策。蓋老李昨日之後衞，並不出色，不過有他在後，軍心鎭定是一大得力之處。若然葡商多多利用右翼，或許較有成績也。

五、葡商第一隻十二碼，沒有射中，影響軍心至大，蓋恩第一射雖中鵠，但因柯拉沙先進白線，故重罰。不料東華洪福齊天，蓋恩射偏。因此之故，蓋恩就踢不好球，如一次蓋恩單騎闖進，本可打進，但一撥太遠，被老秦所截。

其他有足述者：東華第一隻十二碼是梁樹棠絆倒法凡笑，第二隻是韓龍海躍起頂球時誤犯手球。張樂連罰二隻，史必格雷却急壞了。蓋此場球派張樂做裁判，史必格雷存心與東華以勝利機會，好多賺下次門票。不料張樂執法無私，豈不令史必格雷跳腳。

歸根結底，於此可證事在人爲，只要大家戮力同心，無堅不摧，無敵不克。球事如此，國事亦如此，矣足啓人猛省，最後勝利是我們自己能把握住的。（必力）

恩德杯排球賽 東方大勝南乙

三比零局勢成一面倒 週末東方戰悠恩

恩德杯全港公開排球賽，昨爲開賽之第二日，由東方會對南華乙，球證余永燦。是戰對壘者，雖强弱懸殊，但因是日督憲杯足球改期關係，故仍能哄動千餘球迷，盛況不讓開賽之日也。

東方隊球員泰半係中國出席遠東冠軍隊好手，球技自是不凡，但第一局打來未見熟手，致爲南華乙鄧炳基，蔡兆傑，盧英生所乘。而朱志成更落後掩護，數救險球。南華乙竟以十一對八換邊，東方畢竟係個中能手，經驗豐富，一輪反攻，徐亨反手妙壓於前，衛鼎彝大刀闊斧，扣殺於後，加以馬元巨，鄒秉新施展砲彈式之發球，南華乙一蹶不振，東方遂以二十一對十三佔領首局。

第二局南華不以負去第一局而灰心，負嵎力抗，但東方徐亨，吳年，愈來愈兇，曾經泉，鄭煥棠，復力拒南華之進襲，二十一對十五再占第二局。

第三局東方仍一路占先，南華乙朱志成，鄧炳基，彭步農，搶救無效，二十一對九又負，總結三對零，東方全勝。

東方隊：譚家卓 衛鼎彝 鄒秉新 李永錫 馬元巨 曾經泉 徐亨 盧康元 鄭煥棠 譚秉章 吳年 黃順錫

南華乙：陳鑑道 余瑞田 朱志成 蔡兆傑 林作之 范榮坤 鄭在純 鄧炳基 彭步農 盧英生

本週按表計有兩戰，星期六培英對南華，星期一東方對悠恩，惟東方以該會足球隊於月底出征菲律濱，三數中堅分子，亦將隨征，故擬將比賽提前舉行，現正在徵求與賽各隊同意云。

澳學生籃球隊 犯港期近 港隊準備迎抗

澳門學生男女籃球聯隊，定於下月率師征港，擬定比賽八場。所得收入，擬作義欵，此事已由該隊致函青年會接洽，經已商洽就緒。據港方準備迎戰之隊伍，有星島男子隊，女子隊，南華男子隊，女子隊，平正女子隊，培英隊，青支隊，培道女子隊。關於澳方聯隊名單，俟選竣後，將於日內即可寄到云。

經濟界

上週本港金融行情

四四金（單位港元）

日期	上午開市	下午收市	全日最高	全日最低
三月十日	無成交			
十一日	無成交			
十二日	四一·四五	無成交	四一·四五	四一·三
十三日	無成交			
十四日	無成交			
十五日	無成交			

大洋券 以每千元計（單位港元）

日期	上午開市	下午收市	全日最高	全日最低
三月十日	二三三·五〇〇	二三五·三二五	二三五·五〇〇	二三三·五〇〇
十一日	二三五·三五〇	二三三·三七五	二三五·七五〇	二三三·六二五
十二日	二三三·五〇〇	二三四·〇〇〇	二三四·〇〇〇	二三三·〇〇〇
十三日	二二四·〇〇〇	二二三·九二五	二二四·三二五	二二三·三五〇
十四日	二二二·三五〇	二二一·六二五	二二三·五〇〇	二二一·〇〇〇
十五日	二二三·〇〇〇	二二〇·三五〇	二二三·七五〇	二〇九·七五〇

五元曲版粵毫券 以每千元計（單位港元）

日期	上午開市	下午收市	全日最高	全日最低
三月十日	一三六·〇〇〇	一三六·〇〇〇	一三六·〇〇〇	一三六·〇〇〇
十一日	一三六·〇〇〇	一三六·〇〇〇	一三六·〇〇〇	一三六·〇〇〇
十二日	一三六·〇〇〇	一三六·〇〇〇	一三六·〇〇〇	一三六·〇〇〇
十三日	一三六·〇〇〇	一三六·〇〇〇	一三六·〇〇〇	一三六·〇〇〇
十四日	一三七·〇〇〇	一三七·〇〇〇	一三七·〇〇〇	一三七·〇〇〇
十五日	一三七·〇〇〇	一三七·〇〇〇	一三七·〇〇〇	一三七·〇〇〇

一元曲版粵毫券 以每千元計（單位港元）

日期	上午開市	下午收市	全日最高	全日最低
三月十日	一三六·〇〇〇	一三六·〇〇〇	一三六·〇〇〇	一三六·〇〇〇
十一日	一三六·〇〇〇	一三六·〇〇〇	一三六·〇〇〇	一三六·〇〇〇
十二日	一三六·〇〇〇	一三六·〇〇〇	一三六·〇〇〇	一三六·〇〇〇
十三日	一三六·〇〇〇	一三六·〇〇〇	一三六·〇〇〇	一三六·〇〇〇
十四日	一三七·〇〇〇	一三七·〇〇〇	一三七·〇〇〇	一三七·〇〇〇
十五日	一三七·〇〇〇	一三七·〇〇〇	一三七·〇〇〇	一三七·〇〇〇

五元直版粵毫券 以每千元計（單位港元）

日期	上午開市	下午收市	全日最高	全日最低
三月十日	一四三·〇〇〇	一四五·〇〇〇	一四五·〇〇〇	一四三·〇〇〇
十一日	一四三·〇〇〇	一四三·〇〇〇	一四三·〇〇〇	一四三·〇〇〇
十二日	一四三·〇〇〇	一四三·〇〇〇	一四三·〇〇〇	一四三·〇〇〇
十三日	一四三·〇〇〇	一四三·〇〇〇	一四三·〇〇〇	一四三·〇〇〇
十四日	一四一·〇〇〇	一四一·〇〇〇	一四一·〇〇〇	一四一·〇〇〇
十五日	一四一·〇〇〇	一四一·〇〇〇	一四一·〇〇〇	一四一·〇〇〇

一元直版粵毫券 以每千元計（單位港元）

日期	上午開市	下午收市	全日最高	全日最低
三月十日	一三五·〇〇〇	一三五·〇〇〇	一三五·〇〇〇	一三五·〇〇〇
十一日	一三五·〇〇〇	一三五·〇〇〇	一三五·〇〇〇	一三五·〇〇〇
十二日	一三五·〇〇〇	一三五·〇〇〇	一三五·〇〇〇	一三五·〇〇〇
十三日	一三五·〇〇〇	一三五·〇〇〇	一三五·〇〇〇	一三五·〇〇〇
十四日	一三五·〇〇〇	一三五·〇〇〇	一三五·〇〇〇	一三五·〇〇〇
十五日	一三五·〇〇〇	一三五·〇〇〇	一三五·〇〇〇	一三五·〇〇〇

海外商情

【十六日路透社電】

▽倫敦外匯

紐約	四·〇三五〇
瑞士	一七·三〇
上海	[illegible]
西班牙	四〇·〇〇
孟買	[illegible]
暹羅	[illegible]
香港	[illegible]
新加坡	[illegible]

▽紐約外匯

倫敦	四·〇三五
巴黎	[illegible]
柏林	四〇·〇五
西班牙	九·二五
義大利	五·〇五
瑞士	二三·二二
瑞典	二三·八四
上海	五·五五

▽孟買外匯

倫敦	一·五六
紐約	[illegible]
上海	二〇·〇〇
香港	[illegible]

▽孟買銀市

即期	[illegible]
三月期	[illegible]
四月期	[illegible]

行情

▽貨幣價值

大洋券	·二一〇五五
雜大洋券	·二〇一〇〇
一元毫券（曲版）	·一三七〇〇
五元毫券（曲版）	·一三七〇〇
十元毫券（曲版）	·一三七〇〇
一元毫券（直版）	·一三五〇〇
十元毫券（直版）	·一四一〇〇
五元毫券（直版）	·一四一〇〇
舊省雙毫	·七四〇〇

新省雙毫	·七七五
中央舊紙	·二〇二五
廣西紙	·一〇二〇
加拿大紙	一·八三二〇
中央光	·九三〇〇
新港單毫（千元）	低五毫
舊港單毫（千元）	平換

▽外幣

新港五仙（千元）	低元半
花旗紙	四·〇七〇〇
呂宋紙	一·九六八〇
石叻紙	一·八二二〇
荷蘭紙	二·〇五八〇
雪梨紙	三·二六八〇
印度紙	一·一八〇〇
正頭紙	·九五八〇
西貢紙	一·八〇〇〇
暹羅紙	一·四三〇〇
山打根紙	一·八〇〇〇
什號紙	一〇·九五〇〇

大公經濟廣告欄

廣告 梁蘇記遮 港澳粵湘 純正鋼骨 永久包整 若不合意 十足奉回 香港德輔道中一一二號 電話三二〇六〇 油麻地上海街三二一號 澳門草堆街六十七號

法國診驗 梁疑難毒症 何可醫師 法國診驗 麻瘋專家 皮膚花柳 白濁結束 急性慢性 最早一滴 專治各種疑難毒症 醫所德付道中新安樂園 大利船部輝榮 送領

鋪位分租 適中 茲有冷氣設備最合陳列或門沽用之鋪位分租在皇室行地下牛奶冰廠有限公司之新舖內欲知詳情新從速向皇室行牛奶冰廠有限公司內秘書處接洽便可 牛奶冰廠有限公司謹啓

吉屋召頂 新界大埔墟有優美二樓全層前水後山交通便利汽車到門口（私家電燈）租值十二元俱全如合意者請於午十時至下午一時至四時撥電話32014向二樓莊君接洽

寫字枱位分租 光猛寫字樓有枱位一張分租電話（三個）電燈俱備請至大道中十一號二樓（雪廠街入）五號B房

兩間鋪位分租 九龍彌敦道繁盛區地點適中貨櫃電燈電話俱備請電話五五五五章小姐接洽

香港青年會 簿記班 珠算班 香港青年會同時開設及九龍支會 第二十一屆簿記班兩月畢業學費三元 第廿二屆珠算班一月畢業學費一元 昨晚已開課，由商學士教授，即請參加，章程備閱。

新亞英文夜校 男女 （春季啓課）三月十五號晚（招生級別）高級 中級 初級（費用）全期五個月收十元 △另設按月繳交徵費從廉 △西婦會話注重實習 多位用新法教授 每晚上三課△每週上足七晚 初學在本校讀一期能說能寫 讀完中級英文程度等於初三 讀完高級英文程度等於高三 除英文外可免費習各科 中西式簿記，會計學，國語 1.軒尼詩道 2.旺角鴉蘭街 3.中環電車路 4.深水埗界限街 5.女校彌敦道（窩打老道側）

計政科夜校 十七晚開課 專授簿記，會計，審計，銀行會計，官廳會計，簿記三月畢業，八元介紹職位，下月畢業一收費，學每晚上課下午七時至九時開十 活道四十號南洋男女商學院

免費 實驗工藝 味粉，速成醬油，人造生油，紙類，果餅乾，麵包，電池，肥皂，印染，及日用化品，函授面授保成功，加設實驗班，香港……七號三樓，致用理化工藝學院

徵求電機 敝行需用20KW以上直流發電機及三四匹馬力以上馬達數個，願意出讓出租者請向南北行街卅六號華僑通行接洽

聘請 藤行商會招考夜學教員 （一）名額：十一名（二）資格：不拘性別，中學以上畢業有教學經驗（三）待遇：月薪十五元（四）報名：即日起至三月十九號止攜帶二寸半身相二張到德輔道西三百一十四號三樓本會。

洋樓招租 九龍亞士厘道十五號樓房分租浴盆水廁俱全地點臨近尖沙咀最宜在港辦公人員居住願租者請電五八八三五詢洽

洋樓招租 九龍塘太子道二十七號三層至二樓，有廳一個，另兩個睡房，連浴室，工人房，廚房，欲知詳細，請電話……

住宅招頂 尖沙咀高尚住宅區新建樓房全層，有廳房四房，工人房，俱有浴室水廁，電話電燈，自來水，頂手意合，月租九十元，價廉出讓。有意者請於上午九時至下午五時電話五九四三七，星期日除外

牆房廉租 跑馬地黃泥涌道三三號A地下牆間大房，私家浴室相連，水電俱備，月租三十二元，願租高尚小家庭，合意者請到上址洽商，有小孩免問

洋樓招租 九龍塘界限街三號新型洋樓三層，每層有廳房，浴室，冷熱水，電燈，西式廚房，炭灶俱全，欲知詳情，請電話……

平沽 十八寸打字機七十元 三輪貨車七十元 仙力夫收音機七十五元 請電話五九五五五章小姐接洽

高價收買鑽石金器 珍珠玉器 飾金首飾 銀器砂金 墨水金筆 金鏢 華人行七樓六二二一四三 遠東鑽石煉金公司（星期照常）

高價收買鑽石金器 玉器珠寶銀器 華人行八樓七〇八 歐亞煉金公司 電話三〇七二七 星期日及假期照常

電結他琴到港 跑馬地黃泥涌道五號恩夏威夷電結他琴美國新到多種名歌音樂 歡迎參觀（教授）即奉

飛展金銀珠寶公司 高價收買 鑽石玉器 金銀首飾 歡迎訂購 中西首飾 送禮銀具 貨質精良鑲作奇巧 大道中陞佑行八樓 電話二五二四四 即日開始營業

壓版紙出售 敝報現存有大批德國出品之壓版紙（即厚型紙版）尺寸爲17X21，質地堅韌適合報館印書館及其他印刷紙型之用，茲願低價出售，倘合意者請蒞臨利源東街大公報館庶務股接洽

鋅版出讓 茲有22X36美國麼嘜鋅版兩箱，貨好價廉，尚有各種零星製版化學用品，願廉價出讓，有意購者請蒞敝報庶務股接洽 大公報館謹啓

大公報遊藝一覽表

香港

皇后（西）幼年安迪生
娛樂（西）四夫人
東方（西）重見天日
國泰（西）魂斷藍橋
中央（中）觀世音
新世界（中）倒亂乾坤
九如坊（中）大鄉里
香港（中）賽金花
西園（中）火燒九曲樓
長樂（中）花好月圓
利舞台（西）大獨裁者
太平（粵）刁蠻公主戇駙馬
高陞（粵）危城鶼鰈
國民（中）雪姑七友
東區遊樂場 每晚七時半開演至十一時止

九龍

平安（西）幼年安迪生
大華（西）罪惡鏈錄
景星（西）空中英烈傳
彌敦（西）春郊艷影
北河（中）紫霞梅花
東樂（中）俠盜錦毛鼠
文明（中）再生緣
新華（中）蕩寇大俠
油麻地（中）俠盜錦毛鼠
普慶（粵）羞響夜合花
第一新（西）好漢愛普盧
好世界（中）俠盜錦毛鼠

文藝

第一〇五三期

一、本刊通訊處：香港本報文藝編輯部
二、本刊歡迎各方來稿登載後並致薄酬
三、本埠來稿請附貼足郵票之信封外埠請自留底稿用否概不退還
四、本刊篇幅有限難容長稿祇得儘先刊用短文務希注意

在旅舍

曹白

樓上

在旅行時候接觸的人色可就多了；有一次我看到在公路旁蹲着幾個穿西服的人，路上又停着裝羊皮的載重車，有一個說：

「……那次我上黔靈山，誰曉得不給上啦！一個兵沖着我嚷：『什麼人？』他媽個賣皮，老子什麼人？『陸地駕駛員！』那小子一愣，乖乖的讓開一條路，……就是這樣，一點不帶吹的。」

到晚上我住在一個陸地駕駛員們常住的旅館裏，發着樹脂香氣的板壁上題着飛舞的字句，有些得意的筆劃拖長得像老鼠尾巴，寫的：

「你說司機很有錢，誰知其中眞苦連，每月月薪三十多，出發每人三塊元，當今國在國難中，各種物資漲價錢，若要縫套衣服穿，起碼須要三十元，如你在街閑客飯，每餐亦須塊二錢，請將數目算算看，究竟有多少銀元，你說司機很有錢，其中實在很苦連。」

又有了陸地駕駛員們輸了錢：

「……無事尋到賭場賭，輸得發空想回城，在店住費若干，大時民生乃問題，思想困餓等待救，那知再等也不來，一時祇知錢來易，不知易來而易去，今日輸空再悔過，那知今悔已晚也。」

另一個輸了錢的在末了來幾句勸賭的句子：

「……勸有金錢莫濫耗，求人不是當年志，日後金錢要不用，臭到窮頭去求人。」

來了一個反對者：

「司機老爺不是個個都有錢，窮的也不知其數，開着車子有鈔票，不開車變紙殍，賭錢並不個個輸，豈有條條輸我也輸，借錢那是人人有，一毛不拔只有小兒科，這個混蛋定是守財奴，跟什麼字寫什麼詞，請你以後別放屁，老子明天還上路。」

一個從妓院裏醒悟過來的寫：

「奇形怪狀好摩登，擦胭抹脂像妖精，少年兒子不思索，漂亮姑娘那有情，昨天有錢看電影，今天無票守孤燈，……倘將裝束全卸掉，活像地獄魔鬼精。」末了寫着少年宜戒之」，在「少年兒子不思索」的字句上批着「文方尸比」，是雅人才懂得這樣拆字法的。

有的旅客讀到「運輸人員錢眞多」或者「你說司機很有錢」的字句之後，大概發了點感慨，就在旁邊用飽滿的墨汁寫了一聯：

「喝老酒，（私賣汽油）抓黃魚，（私帶旅客）傷心狂病！敎國家，殺民族，死有餘辜！」大概寫過之後還吟了幾遍，因爲一旁加着精圓的標點和棒狀的驚嘆號，這四周就擠滿着反對者所寫的「放屁」，沒有什麼文雅的「文方尸比」了。

「石灰牆上下胡寫，人頭驢面賣春藥。」在寫的人當然是維持牆壁上的秩序，是不瞎寫。

又有妒惡者在紙窗上寫：

「王汪精衞，妻猥避君，男盗女娼！」

旅愁者寫：

「婦嗚樹底應淒楚，故鄉遙望山川阻。」

文士寫：

「大漢無中策，匈奴犯渭橋，五原春草碧，匈奴亦何驕。」

又有隊員某某人寫了一句標語：

「運輸重在抗戰！」

在牀頭很低的地方有一個單戀客寫的詩：

「維娜呀維娜！
我對你傾吐
我願隨你
鸞鳳和唱
知否？
維娜呀維娜！
你肯把愛降我
願爲梳粧
侍奉衾枕
至死！」

另一個懷舊者在門後題一首「推紅樓」的情詩，叙述他所鍾情的女人之偉大。

「你在我身旁時
白雪鋪地面
樹葉却青綠
你在我身旁時
我見了陽光
在暴風雨中
你在我身旁時
冷靜的街市
變成情人路」

像「維娜」那女人大概很少有的偉大，怎麼！因爲有男人願意做她的消遣品，至於後來的那位女人是神，不是人！

親愛的在雜中的陸地駕駛員，題警句者，妒惡者，旅愁者，文士，單戀者，懷舊者，你們在石灰牆上，門上，紙窗上，板壁上，留了可讀的東西，讓我們來解除寂寞，我很知道感恩的。

在這旅舍裏我接觸的是人的感情。

牆後

有一個長住的女客人住在板壁後一個單人房間裏，每天坐在屋裏不出來，有一次一開門，一面扣鈕子一面走到廊下來，拔着鞋子，頭髮燙得捲曲而蓬鬆，一隻小雄獅樣的，不知道到樓下什麼就近的地方去了一次，回到房間門口時候又忙着解扣子，彷彿人類穿衣服這件事，一定是個可惡東西想出來的。

當地有一批派遣的檢查兵時常去檢查那小雄獅房間，下午四點鐘左右來查了一次，接着換了人來查，又查了兩次，到第三次時候小雄獅氣了。

「你姓什麼？」兵問：

「吳！」彷彿一隻狗短促叫了聲：

「那裏人？」

「就是這裏人！」

「到那裏去？」

「普定！普定！普定！我犯什麼法，天天七漏八漏的審我，」一個女人……你們闖進闖出的多不方便！……」

「什麼！你這是什麼態度！」

「檢查也不是這樣檢查的，隨便到女客房裏，女客房裏，……女客多不方便呀！你們一共多少人？還要一個個分開來檢查？」

「好好好！再請我檢你的查我都……我讓別的弟兄檢你的查，我這是最後一次！」彷彿厲害的人還在後面沒來哩！兵的聲音發抖而又悻悻。

天黑下去之後氣候就冷起來，隔壁又有兵來檢查了。

「太太！請問你姓什麼？」

「姓吳！」仍然很倔强。

「那裏人？」

「你們問過好幾十遍了。」

「就是問過你一萬遍，你也應該好好的回答我，到底那裏人？」

「這裏人！」

「我說你何必跟我們嘔氣呢？我曉得我們弟兄到你這裏來多了，但是這是上面的命令，我們四個人一小組，一共二十幾個小組，並且每個小組還要分開來查，所以一個房間總要碰到幾次，有時候一個房間我們一夜要查牠二十幾次，這也是沒有辦法，你想這樣大冷的天，嘖！嘖！你說外面有多冷？……」

「唉！今天晚上眞冷。」

「可不，這樣冷的天我在家烤火不好嗎？爲什麼要出來？」

「唉！」

「其實睡覺不也很好嗎？睡覺是多好的事情，可是上面不叫睡覺，你有什麼辦法！……」

「唉！眞是……古語說的當兵苦，眞是……」

「你想，怪冷的天，一個房間查二十分鐘，十個房間就要三個多鐘頭，你想這碗飯，……這完全是上面的命令，是我們的職務行爲！」突然嚴重起來，接着又溫婉的：「你想，你還要對我們這樣氣衝衝的，不過我一說給你聽，一解釋之後事情就明白了。……」

「哼！」不大耐煩的：

「因爲查旅館時候，旅館乃是公共場所，人多，人複雜，任何人都有，任何人都能住，上中下，三教九流，偷人家的，搶人家的，只要，……」稍停：「你這房間三塊一天，所以你看，只要出得起三塊錢一天的人誰都住得，你說是不是？」

「哼！」憤憤的：

「你到那裏去？……我問你的話，那裏去？」

「普定去！」

「吳氏是你媽家的姓？還是婆婆家的姓？」

「吳趙氏！」

「你的當家的什麼職業？」

「開店。」

「什麼店？」

「紗綠布疋，洋布花布。」

「那末開的是布店，老板在那裏？」

「貴陽。」

「現在那邊還是很舒服，後方到底是後方，……那麼你到普定一定要先登記，先登記後買票。」

「喉！」

「帶些什麼東西？」

「穿的衣服，沒有別的。」稍停：「還是買的皮鞋送人的。」又停：「還是求買的！」

「噢！才買的！」接着有撕裂紙張的聲音。

「沒有別的，可以看，你要看你看好了。」這下子把兵窘住了，但是他仍然溫和的。

「何必呢！何必這樣氣沖沖的，在現在就是一個官長家眷照樣要受檢查，一般老百姓家眷當然更要受檢查，我說這些東西看得，我說公事上當然看得，我們的檢查也分好幾種，有言語上的考察，有態度上的考察，假如我也像你這樣氣沖沖的話，我要怎樣打開，那你有什麼辦法，這完全是，我講給你聽，如果你的家庭教育，社會教育，文學家的教育淺的話……就好比說像山卡卡裏的苗子，連普通的教育都沒受過，他們還穿自己的衣服，是不是野蠻？你看他們的衣服不像我們的，那樣多野蠻，……固然是，打人是野蠻，罵人也是野蠻，是不是？」

「唔！」

「再說吧，猩猩你看過沒有？」

「沒有。」

「猩猩就是猴子的一種，比猴子大得多，有時候有我們這樣高。」

「噢！吃人不吃人？」

「不吃人，你想猴子一類的東西大概都是吃點花生稿子什麼的。」

「我以爲要吃人呢！」

「不會，不會，你看猴子多聰明，但是不會講話，沒有教育，看着聰明有什麼用，沒有受過教育就是當茶房都要不得！」

「猴子一定比這兵的死豬茶房好得多，晚上叫他們打一盆洗脚水半天都不來！」

「唔！所以說你現在曉了，你跟我們嘔氣做什麼呢！猴起臉來我也會，比誰都厲害，你瞧。」

「嘻！嘻！嘻！」

「所以有時候我把臉一掙，人人害怕，但是何必呢！笑臉不好嗎？」

這時候那適才憤憤走去的兵撞進來了：

「就是她！……你辱罵我們該犯第幾條？」

屋裏的兵有點慌亂，聲音接着寒冷起來：

「本來我們要把你帶到隊上去的，你辱罵我們弟兄，今天算是看在你是女人的身上，原諒你這一次！」

「明天再不服檢查，隊上去！」第一個兵悻悻的：

檢查兵走後，小雄獅又奔到廊下來一次，向他們走下去的樓梯看了又看。

牆角

夜，旅館裏出去娛樂的人回來了，牀總歸放在牆角落裏的，有一個人打着呵欠，邊蹬蹬的擲開被子。後來房間裏又進來一個人。

「同來啦！那裏去的？」屋裏人問：

「看了個天雨花，你呢？」

「電影。」

「是全套的？」不經心的問：

「還不光那一套！」說話的人不懂「全套」是什麼。

於是兩個人都打呵欠，都嚷着冷。

「舊的戲都不好，我看了一次程艷秋的胡笳十八拍，眞好！就是文姬歸漢，新編的。」

「好戲多得很，天雨花，就很好！」

「喂！我還看過一次程艷秋的戲叫鴛鴦塚，也是新編的，眞好！又叫孔雀東南飛。」

「天雨花看了之後，叫你駭怕，花園鬧鬼，要得……喂！茶房！……役師！」樓下有人答應，「役師，喊茶房不來，喊役師就來了。」大聲嚷：「拿被來！九號添一牀被。」

半晌茶房搬一牀被上來了。

「哎喲！役師！這被怎麼攪的？這麼髒，換牀來！」看天雨花的：

「沒得換的了。」

「那你也不能把有血的被送來呀！……好好，算了，算了。」

「不要了是吧？」茶房問：

「唉！放在這裏，你走！」

「把被面朝裏蓋好了。」第一個和看天雨花的說：

幾分鐘之後兩個人都坐在牀上了。

「怎麼啦？你不怕髒，把血蓋到肚子上了。」和看天雨花的說：

「不管了，嘻嘻，這血！」看天雨花的甜蜜的聲音：

幾分鐘之後。

「你沒有結過婚吧？」問那看天雨花的：「沒有嫂夫人？」

「唔！你呢？」

「我呀？……那我們倆都是光棍兒同志嗎？」

「這種旅館你說混蛋不混蛋，每要三塊錢一天，添一牀被還這樣髒，眞糟糕，這能蓋嗎？要不是爲的天冷，……哦哈！今天晚上有多冷。」看天雨花的說：「不行！明天非責問他們不行！」

「房錢至少要打個折扣。」

「那不行！根本太對不起我們客人了。」

他們又談了些處世哲學，看天雨花的說：

「我就是這樣，凡事謙虛，也實在，人家經驗比我們豐富的還多着呢！爲人總要細水長流，你老兄說是不是？」

「當然。」

「我就是抱着這個根本走，抱着謙虛的根本我想總不會錯。」

「那是的。」疲乏的聲音：

牆角裏不時發出因輾轉而壓着牀板的聲音，再看天雨花的還沒有睡着覺，在重複着：

「太對不起我們客人了，太對不起我們客人了。」

新時代（二）

青子

「就是你一個人來嗎？媽媽呢？」我問她。

「媽媽沒有來。我一個人來的；嬡嬡你覺得奇怪？你住處方便不方便？我要到你那裏住。回到家裏，我慢慢告訴你，事情長得很。」說到這些時我從她神氣中看出一點自負和神秘。

我心想：「女大十八變，人長大些自然都不同了。還有什麼古怪？」可是我當然不掃她的興，我說，「美美！你長大得像個摩登女郎了。敢一個人上路，媽媽放心，眞有點兒怪。你是來讀書，還是上重慶找大克姨去？……你越長越美了！」

她不大受用似的笑着，「嬡嬡，你纔美呢！媽媽都說我快要像大兵了。我想一個人身體健康，美不美倒不大重要。」

「可是你媽媽總希望你將來同她一樣。」

「那就眞糟糕，一輩子做太太完事。」

我想還得找別的話方能談下去，因爲面前是個十七歲的女孩子。

行李送到宿舍後，稍稍休息一會，談了些家事，我便陪她出來吃飯。

飯後同轉住處，路經翠湖，黃昏已成過去，夜來了，天上掛了半圓的月。一層薄霧籠罩着湖面，披月光照耀像飄流一片輕烟。現在我們正走進一條林蔭路。夜既溫柔而靜美，遊人還不多，少數遊侶都像被當前的美景所懾住，縱有言語也特別輕細。於是沉醉漸次在夜幕中裝飾展開，樹林也變得更沉鬱而溫柔，與白天大不相同了。

婦女週刊

蔣宋美齡題

香港中國婦女會主編

挺進中的曲江婦女

袁劍

在大時代洪流急激湍盪的今日，三年多的抗戰不只證明必須動員廣大民衆才能達到勝利，而且也證明了婦女大衆力量是爭取勝利絕不可缺的因素。

婦女解放和民族解放是不能分離的，抗戰的勝利就是婦女解放的勝利，抗戰的砲火，使婦女們更深切的了解以最積極最英勇的姿態去參加鬥爭，今天廣東婦運正向着這途程發展着——

自從廣東新生活運動促進會婦女工作委員會成立以後，給予曲江婦運以正確的有力的領導！

大規模的創設了兒童教養院和託兒所，保育院，以培養新中國的未來主人翁，成立婦女生產工作團，從事後方生產事業，設立了三明婦女幹部訓練班，訓練了五百多名的優秀幹部，接着組織了戰時工作隊到各戰區擔任宣傳及組訓工作，更健全了各縣婦委會組織，如連縣、南雄、始興、乳源、連山、陽山等縣，分發大批幹部，開展婦女組訓工作，發動廣大農村婦女，經常的組織搶救隊，協同振濟會到戰區和淪陷區去工作，搶救受難的婦女與兒童。

同時對其他各種有利抗戰的工作，也樹立起新的良好工作作風！

一、文化事業：1.出版「廣東婦女」月刊，她是代表全省婦女的言論，婦女的呼聲，已出至第二卷第六期。2.設立婦女識字班及民衆夜校，水上學校：利用一般家庭婦女每日處理家務後于晚上的餘閒時間來受課。民衆夜校的設立，是一般失學兒童，能有求學的機會，水上學校設有兩間，這完全是爲了曲江東西兩河的蛋婦而設的，使她們在謀生之餘，仍可抽出時間來讀書。3.編輯書籍，A時事簡報：內容是將一週內的國際國內大事摘要，編纂，印發給各縣的工作同志。B.歌劇選集：選擇能激發國家民族的熱情並合宜婦女們演出者編印分寄各縣。C.婦女信札及婦女戰時讀本。D.民衆讀本：內容與市面上所銷售的教科書略有不同，它將日常所需的文字聯成句語，並將在戰時我們所見所聞的爲題材。4.座談會：爲了推動婦女文化工作，引起婦女對當前局勢的注意，提高婦女對問題研究的興趣起見，所以每月均開座談會兩次，內容都是以當前的國際問題或政府在推行的事情爲中心，如「國際時事座談會」、「憲政座談會」、「募約座談會」、「節儲座談會」、「婦女職業座談會」等。

二、幹部訓練——去年八月開始設立戰時婦女訓練班，七十多個女青年經過兩月短期練訓後，便派到兒童教養院及戰工隊工作，在十二月繼續開設第二期，學員增至一百八十多名。

三、生產事業——爲着積極救濟淪陷區的婦孺，爲着收容抗戰軍人家屬，爲着增加後方生產，協助政府建立國防工業，增强抗戰力量，因而婦委會生產事業組便設立「婦女生產工作國」，先設立草鞋部，布鞋部，車縫部。粵北大捷後，擴大組織，與省振濟會合辦，名額增至七百人，現在已擴張七個部門：㈠毛巾部㈡織布部㈢縫紉部㈣工藝部㈤製鞋部㈥織襪部㈦農樂部。她們除了在工廠裏工作外，還要受各種軍事，政治，生產，技術及各種基本常識訓練。同時婦委會感到生產技術人才缺乏，因而又設立「技術人員訓練班」。

四、戰地服務——戰地服務組的工作，組織了四隊戰時工作隊，出發清遠和四會，在那裏利用識字班及姊妹會的方式，深入農村每一角落裏去教育她們，把她們組織起來參加各種抗戰建國工作。

其他如慰勞徵募寒衣等工作，婦女們莫不盡過很多的力量！

在新縣制開始了不久，曲江的婦運更有了新的展開，一向沉寂落後的農村婦女在這劃時代的工作中，灌注了新鮮血液之後，正如剛剛始萌芽的種子，突出新的姿態。一變以前「三步不出閨門」的懦態，從而參加各種社會活動，響應政府各種號召，例如「七七」的義賣，一九運動及慰勞過境的傷病將士，其他如參加國民月會，演劇，墾荒等。同時，更組織了「三八合作社」，以團結鄉村婦女本身，她們開始擺脫了家庭瑣碎及狹隘的工作而獻身于社會爲國效勞了。

此外，幹部方面還在各鄉中廣泛地推行識字運動，建立學習小組，實施小先生制的掃除文盲，試行以來，已有了相當效果。

這是曲江婦運寶貴的收穫，我們珍惜這一收穫並要把戰鬪的成果，不斷的擴展開去，配合着當前的抗建形勢更求進一步的發展！

事實證明了廣東婦運是隨着抗戰的持久更向着光輝的前途邁進了！現在抗戰進了第四年頭的時候，我們切實地握着目前客觀新形勢加倍努力！廣東婦運將有更燦爛的前途，這是必然的。

龍川的婦女已活躍了！

金梓

龍川是廣東東北的一個三等縣，三年前還被那半古不古的封建姿毒深深地蒙迷着；可是，三年後的今天，却給正義的烽火帶來一個新生的洗禮——特別是年青的婦女羣。

只因爲文化水準的低落，工作雖極度的展開，但還是延緩而沉滯的。這裏，新生活運動促進會婦女工作委員會可算是最前進而領導婦女最有力的一個組織，它抱着『深入農村，扶助農民』的目標，在黃廳長夫人楊桂泰女士與鄧縣長夫人謝瑞桃女士領導下，不久以前（？）在一所『王氏古祠』裏，便開始了它的生命。

一個有實際工作而沒有充實人力的團體，其組織力的單薄自然是意中事。所以，許多許多的工作，經常地演出獨脚的把戲！

然而，她們都是實幹者，無論物質是怎樣的缺乏，人力是怎樣的短少，環境是怎樣的惡劣，爲着解放龍川的婦女羣，爲着策動婦女羣參加「抗建」的工作，這羣婦女工作者立下了克服環境的決心。

補救幹部荒這個問題，婦女幹部訓練班就立刻舉辦了。宣傳，募集，慰勞……的工作，也在逐步擴展之中。

現在，它所施展的工作，大體如下：

第一，婦女幹部訓練班的訓練：爲支撐該會的骨幹，幹訓班的訓練是不容稍緩的。所以特地在縣內公開招取比較有學識而前進的婦女三十名，賦予學術科的訓練，目前，所訓練的學科有：總理遺教，抗戰知識，世界情勢等；而術科的有：紡織，縫紉等。她們肯胼手胝足地努力學習，永恒地來實踐『新』的，『紀律式』的生活，爲戰士們製衣，爲羣衆們服務。這是龍川縣婦女最前進的一羣，也許是龍川縣婦女解放的先鋒隊！

第二，宣傳工作的施展：宣傳工作還在幼稚綫上，然而，每隔相當時與地方行政幹部人員訓練所聯合公演戲劇，歌咏等宣傳工作，其他，沒有什麼了！

由於種種條件的交壓下，該會的工作可算是比較積極了，自然，比之香港、重慶、曲江……等婦女團體還是『大巫見小巫』，不過，在文化水準相當低落的地方，婦女羣可以說是前進了，說不定這就是『婦運』成功的前瞻，也許是婦女羣光芒的炳耀。

然而，從事實告訴我們，在婦運相當蓬勃的今天，徒然是都市化（？）婦女羣發展的高漲，窮鄉僻壤的廣大婦女們雖然具有着無限的熱忱與蓬勃的氣象，可是，單靠一二個智識婦女的支持是不可能的。所以，我虔誠的希望具有着智識的婦女們，爲着澈底解放，使二萬萬的女同志能夠得着眞正的自由平等，定要跑到鄉間去領導婦女踏上解放的征途來奮鬪，這是時候了！相反的，都市化的所謂解放，不過是以『五十步笑百步』的吧！

女記者日記

晶

考苯 Lili Korber 著 韓起 羅西 譯 商務印書館出版 定價一元二角

「女記者日記」原名爲 Life in A Soviet Factory，著者係一奧國女記者。書中所記的事都是她在蒲提洛府工廠中實地做工時的情況；時間是由一九三一年七月一日到八月三十一日。

依着時間計算，這本書所記載的事情是十年前的事情了；不過在我們看起來，仍然沒有失掉新鮮的意味。

就文章的技巧上來說，全書的結構是很簡單的——一開頭是說她怎樣的進了蒲提洛府工廠和這工廠所給她的印象，以後是叙述他在那工廠內的生活，以後是她叙述她蒐集所需要知道的種種材料的經過，最後是說她因爲允許在蘇聯居住的期限滿了，於是她就乘了一架德國的飛機離開了蘇聯——叙述是很樸實的；對話多於主觀的叙述或議論。

書中所提出的問題很多，這些問題或許是很多蘇聯以外的人民所想知道的，現在撮要的叙述於後：

（1）蘇聯人民對於階級的觀念如何？下列的話可爲證明：『在列寧格勒城中的各處，還可以看到舊時聖彼得堡的遺跡。更進到城裏一點，建築更是美麗，十月二十五日街，堪與歐洲各大都市的大街媲美；唯一不同的地方，就是沒有時裝婦女招搖過市，每個人都穿着工服；至於年青的男女，簡直不能分辨出孰爲工人孰爲知識分子。在蘇聯正開始消滅了階級的界限。』

（2）蘇聯人民對於在蘇聯的外國人如何？下列的話可以說明：『那老人嘆了一口氣說，「是的，如果沙皇會讓我們學習一點東西」，他說，「我們現在一定不需用美國人的」。』少年人總喜好從在蘇聯的外國人知道他們國度中的情形，並希望：『把我們的事情告訴當本國的工人們；告訴他們我們的壞處，同時告訴他們我們的好處；他們必須知道關於我們的一切。』『你回到了那邊的時候，要幫助我們，即使我們有錯處，那只是因爲我們仍然很窮………可是要想想我們要做甚麼來補救牠………。』

（3）蘇聯婦女對於婚姻與子女的觀念如何？下列的話，可以說明：『在今日我需要一個做事的，而不要一個只會賺錢的男人。我需要一個新世界的建造者。』『你能夠有許多男人，然而健康只有一個呢。』『如果一個人愛一女人，他必須能夠把她當做一個眞正的同志……和她共同生活並且和她一起工作………』一個康民主義者是不應有雙重性的生活的………』『私生子的觀念在蘇聯是不存在的。』蘇聯如何防止墮胎呢？『用一種母性幸福的永久的計劃，用許多托兒所和幼稚園，用一種居住問題的解決方法。……我們能夠多想點法子來減少墮胎醫院的就醫的數人，靠提高生活的標準和鼓勵避孕法的利用，却不靠甚麼犯罪法的幾多條節，無能如何，誰能夠大膽去强逼一個母親生小孩，在她不能安全的保障孩子們的生存的時候？』

蘇聯人民對於工作的觀念如何？『我們是要使我們自己適應生產，不是叫生產適應我們。』『如果我們不能製造絲織品，我們就毋須穿綢衣服。我們應該是恥於乞討外國人的綢內衣的。』『如果我們一個月嚷着要請一次假，那麼我們女工就永遠不能希望得到和男工同等的待遇。』『你想像得麼？我們勞作，不是爲的麵包，不是爲的食慾。不——不，我的朋友，這是爲了人生，爲要人生流入正確的道途。』『他們的閑散不是習慣而是一種休養，遊客享受他們的假期的時間，愉快的呼吸海濱的新鮮空氣，爲的是盡量利用昨日勞動和明日勞動之間的時間。』『當她剪定我的頭髮的時候，我——作者自謂——把小帳塞在她的白罩衫的袋子裏，這樣誰知即刻就被駡了！她跟我進外套室，把我的錢送還我，「下次確不要再做這樁事」，她以母親似的嚴厲對我責駡着說。』以上的話同事情，就可回答了那問題了。

蘇聯人民對於政治與學習的情形如何？下面的話，可作爲說明：『在這個世界裏，那兒是沒有非政治的東西。』『沒有別的地方的生活是這樣被公式和解答所統治的。』『我們需要我們能夠學習的實際的批評，而我們只能夠從那些相信我們但是澈底知道我們錯誤的人們得到這樣的批評。』『我們必定要在最短的時間裏，盡量學習得些東西，隨後就要讓出地方來給下一班的。國家爲你們的訓練而花了的錢，不要給牠白費了，所以我們要把那糟蹋我們時間的人，當作破壞者。』『讓那創造的力量自由活動。』『學生決不是照我們的字義直解的聽講者，因爲講死書的事情取消了。代替的是討論和研究的實習。』

蘇聯人民對於革命的觀念如何？下面的話可作說明：『我只知道詆毀人的和鬼鬼祟祟的，不應在一個革命運動裏面。』『力量，勇氣與最後勝利的信心』是革命所必不可缺少的。他們認爲因革命而下獄是學習的好機會；『我們認監獄爲我們的眞正的大學，當我們自由的時候，我們決沒有時間讀書，因爲常有很多的別種事情要做，在牢裏，我們有安靜讀書的閒暇。』『儘管長年的羈絆，摧殘了精神和肉體的力量，然而，堅拔的自由思想，仍然使精神倔强。』

我們看了這本書之後，對於蘇聯人民的生活，尤其婦女的生活可以多認識一些；最後，還不要忘記這是由第三者的筆下所記叙的蘇聯的生活；「客觀」與「眞實」的程度，自然可以比較大一些。

三月十四日

第三十八期
三十三年三月十七日

本刊歡迎下列稿件
一、關於婦女問題論文雜感
二、國內外婦女生活動態
三、關於各地婦女工作的討論與報告
四、中外重要婦女人物的介紹
五、婦女問題書籍評述
來稿請勿過二千字，發表後略具薄酬
來稿請寄大公報婦女週刊社收
婦女週刊社謹啓